RIO DE JANEIRO, SEXTA-FEIRA, 18 DE AGÔSTO DE 1961

Tempo: Bom, com nebulosidade. Temperatura: Estável. Ventos: Quadrante Leste, fracos. Máxima: 29,4 (Colégio Militar). Mínima: 17,0 (Praça Barão de Taquara).

ANO XXXIV — N.º 10.160

Diario Carioca

Fundador: J. E. de Macedo Soares

O Máximo de Jornal no Mínimo de Espaço

PREÇO Cr$ 10,00

BIBLIOTECA NACIONAL Rio de Janeiro

CORTESIA

'Nunca custo-de-vida subiu em proporção tão violenta!'

Mariani e Dillon encerram conclave

PUNTA DEL ESTE — O sr. Douglas Dillon, secretário do Tesouro dos EUA, disse ontem numa entrevista coletiva que "hoje as nações americanas assumiram uma grande responsabilidade, ao firmar a Carta de Punta del Este e devem agora levar a efeito os princípios estabelecidos aqui". A Conferência foi encerrada solenemente num antigo cassino de jôgo, quando foi dada a sanção formal ao projeto de "criar uma América melhor a um custo de 20 bilhões de dólares".

O ministro da Fazenda do Brasil, sr. Clemente Mariani, falou em nome das delegações e foi aplaudido, de pé, pelos srs. Douglas Dillon e Ernesto Guevara, os dois maiores rivais da Conferência Econômica. Cuba não ganhará nada do programa "Aliança Para o Progresso". O delegado dos EUA disse que seu país só dará fundos a Cuba quando cair o govêrno de Fidel Castro. Há dúvidas sôbre a ajuda à República Dominicana, mas não há nenhuma dúvida quanto aos regimes do Paraguai, Nicarágua e El Salvador. Êstes serão beneficiados.

MARCO HISTÓRICO

O sr. Douglas Dilson disse que a assinatura da Ata representa um progresso histórico para as nações americanas e que "a medida que a Aliança avançar renderá benefícios a todos os povos da América e produzirá um aumento da liberdade em países como o Paraguai. Com respeito a uma votação realizada anteontem na Câmara de Representantes dos EUA, que negou ao presidente John Kennedy a faculdade solicitada por êste, de que o Poder Executivo possa consignar fundos de ajuda exterior sem ter que estar pedindo autorizações anuair ao Congresso, Dillon expressou sua esperança de que ainda o Parlamento decida conceder essa faculdade.

O chefe da delegação norte-americana à Conferência seguirá hoje cedo para Caracas, onde conferenciará com o presidente Rómulo Betancourt, a fim de tratar — segundo afirmou — "de tôda sorte de assuntos de interêsse bilateral que o presidente ventilar, especialmente no campo econômico". Lembra-se a propósito, que o delegado cubano Ernesto Guevara, apresentou à Conferência cópia de dois documentos considerados de "ingerência dos EUA nos negócios da Venezuela" e que, posteriormente, o Departamento de Estado considerou autênticos.

NÃO ASSINOU

Cuba não assinou a Carta de Punta del Este. Segundo James

(Conclui na 3a. página)

TORNAGHI

Assume hoje

Tornaghi provoca a saída dos militares

RIO — O professor Hélio Tornaghi, novo chefe de Polícia da Guanabara, disse ontem em entrevista à imprensa que "não mantém preconceitos com relação à origem de civil ou militar para ocupar os postos de mando na polícia, porquanto os militares, terão que atuar forçosamente como policiais, utilizando-se, inclusive, de trajos compatíveis com a função, mèramento burocrática".

Antes de sua chegada à sede da Polícia, na Rua da Relação, reuniram-se a portas fechadas com o general Sizeno Sarmento todos os militares que ocupam cargos de importância no Departamento Estadual de Segurança Pública. Depois de duas horas de conferência, renunciaram, todos, em caráter irrevogável.

SATISFEITO

O nôvo chefe de Polícia declarou-se satisfeito em retornar "à casa que me é familiar, onde, pràticamente, iniciei minha carreira". Êle foi oficial de gabinete na gestão do desembargador Ribeiro da Costa e do diretor da Escola de Polícia.

Disse que pretendia "mudar o menos possível", mas anunciou que pretende fazer retornar alguns policiais hoje divorciados dos quadros e de suas funções. Para chefe de seu gabinete convidou o engenheiro Artur Heil Neiva. Pretende, assim, realizar uma administração apolítica, de cunho técnico incrementando, sobretudo, o entrosamento entre polícia e Justiça.

PROMESSAS

O professor Tornaghi prometeu — como é de praxe — "administrar com as portas abertas para a imprensa", pois assim procedendo estare também mantendo maior contato com o povo, a quem realmente cabe servir a polícia". Acrescentou um pormenor nôvo: "será apenas uma questão de girar o trinco e entrar".

No plano que pretende desenvolver disse que há lugar para os Juizados de Instrução, uma vez que também é o encarregado de elaborar o nôvo Código do Processo Penal e, durante a conversa que mantivera com o governador, cinco horas consecutivas, tivera uma idéia da situação geral da polícia, dos

(Conclui na 3a. página)

JK pede hoje 90 dias

BRASÍLIA — O senador Juscelino Kubitschek deverá entrar hoje, no Senado com um pedido de licença por 90 dias, para efetuar sua visita ao Japão.

O sr. José Feliciano, suplente de JK, viajou ontem à noite para o Rio de Janeiro, a fim de avistar-se com o ex-presidente da República, que deverá estar de volta a Brasília amanhã, para assumir a cadeira, durante o afastamento do sr. Juscelino Kubitschek.

Lacerda sôbre política exterior:

'Não admito se trate a Rússia melhor do que os nossos aliados'

RIO — Pela primeira vez o governador Carlos Lacerda fêz crítica direta à política exterior do sr. Jânio Quadros, citando-lhe o nome, ontem, durante a entrevista que concedeu aos jornalistas credenciados no Palácio Guanabara, em resposta à pergunta que lhe fizera o repórter do DC sôbre se confirmava ou desmentia os rumores de que o seu discurso de Ramos representava um tácito rompimento entre êle o presidente da República.

— "Não há rompimento" — foi a resposta formal do governador, que acrescentou: "O que não admito é que se trate melhor à Rússia do que aos nossos aliados". E à pergunta do repórter sôbre se era êsse o caso do sr. Jânio Quadros, respondeu tachativo: O sr. Jânio Quadros está tratando melhor a Rússia do que os nossos aliados. E acho isso errado. O que êle prometeu nas eleições foi relação com todos os povos — o que é outra coisa".

"JÁ GANHOU"

— "Não sou contra o reatamento de relações com a URSS — continuou o sr. Carlos Lacerda — mas sou contra a infiltração da Rússia no Brasil. Não estou vendo medidas de precaução para evitar isso. O que se está fazendo aqui, é na base do "já ganhou", como se a Rússia fôsse tomar conta do mundo, o que — graças a Deus — não é verdade".

— "Quanto no mais, que se ofereçam mais algumas medalhinhas, ou menos algumas me-

(Conclui na 3a. página)

DESPEDIDA

O embaixador Moors Cabot, despedindo-se do cantor Booker Pitmann e senhora

Alkmim dá início à ofensiva da Oposição

BRASÍLIA — Nunca o custo de vida subiu numa proporção tão violenta como agora! E o sr. Jânio Quadros, com as letras de importação, com as emissões desenfreadas e com as célebres Instruções da SUMOC, não alcançou a prometida estatização da moeda, mas tão-sòmente a estabilização da miséria — disse ontem, na Câmara dos Deputados, o líder José Maria Alkmim, iniciando os debates programados pelo PSD em tôrno da fracassada política-econômica da atual administração.

— Êsse govêrno que prega a verdade cambial — prosseguiu — que prometeu à nação transformar o "papel pintado" em moeda de valor real, com poder aquisitivo estável, na realidade está é aumentando o sofrimento do povo, desvalorizando o cruzeiro e fomentando a intranqüilidade, e não houve ainda govêrno neste país que "pintasse" tanto papel como êsse.

PROVOCOU LUTA

O sr. José Maria Alkmin em seu discurso, que prendeu a atenção de tôda a Câmara, fêz, inicialmente, um retrospecto dos acontecimentos que antecederam e que marcaram os primeiros dias do atual govêrno, "contra o qual não se realizou a menor pressão e nem sequer um comentário surgiu sôbre a legitimidade do poder que se empossava". Asseverando que, no entanto, logo no dia 31 de janeiro pronunciava o sr. Jânio Quadros uma oração que identificava seu propósito de provocar uma luta neste país.

PROMESSAS

— "Passou então o govêrno — prosseguiu — a prometer que iria corrigir os defeitos das administrações anteriores, que iria diminuir os sofrimentos que o povo experimentava e, principalmente iria o govêrno sanear a moeda brasileira, freqüentemente chamada, de programas de rádio e televisão, de "papel-pintado". Criticou a administração passada por ter dado ênfase ao problema econômico, asseverando que êle tinha sido encaminhado de forma contrária aos interêsses nacionais. Anunciou reformas, prometendo uma realidade financeira que correspondesse às aspirações de todo o povo brasileiro. No entanto, prosseguiu o líder da Maioria, nunca um govêrno emitiu na mesma faixa que o atual está emitindo Basta dizer que, se considerarmos que as chamadas letras de importação, adotadas por intermédio da Instrução n.º 204, para recolhimento de numerário no meio bancário, forneceram ao govêrno cêrca de Cr$ 60 bilhões em menos de cinco meses; se considerarmos que o govêrno, além dessas letras de importação, compulsòriamente tomadas de todos aquêles que quisessem importar, e tomadas no ato de fechamento de câmbio para cobertura das importações, emitiu no primeiro semestre cêrca de Cr$ 28 bilhões e Cr$ 4 bilhões nos dez primeiros dias de agôsto, veremos que o sr. Jânio Quadros está na mais impressionante espiral inflacionário já registrada no Brasil.

ALTA DESENFREADA

"E o que sente o povo brasileiro? — perguntou o sr. José Maria Alkmin, para logo responder: — uma alta do custo-de-vida sem precedente. Uma alta do custo-de-vida, que o sr. Jânio Quadros estimou da ordem de dois ou três por cento no dia 13 de março, no dia mesmo em que foi expedida a Instrução n. 204, os órgãos de publicação mais especializados afirmam já ter passado da casa dos 40 por cento no país. Portanto, o poder de compra da moeda não foi estabilizado em face

(Conclui na 3a. página)

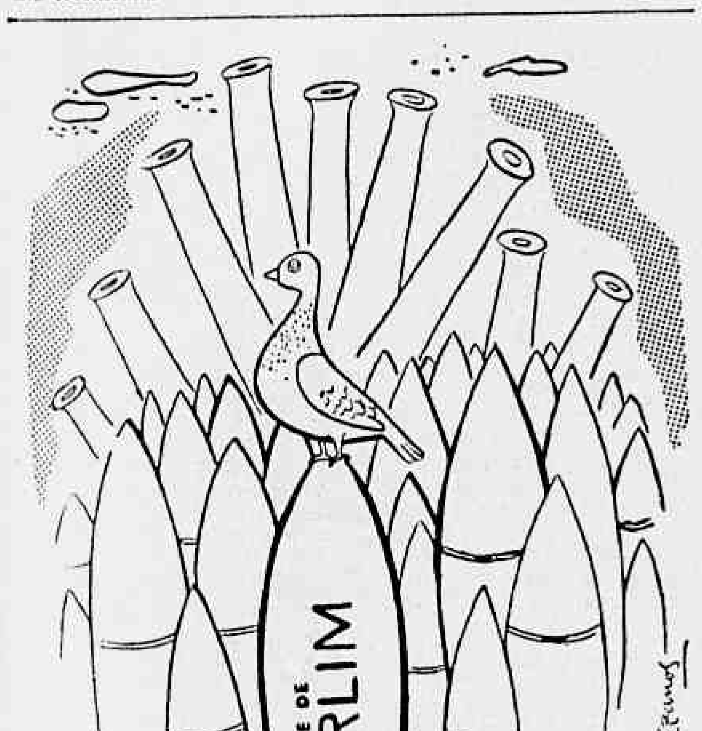

Superministério entregue a Cibulares, confirmou DC

RIO — Um superministério, incumbido da coordenação dos transportes para o abastecimento, foi criado ontem pelo sr. Jânio Quadros, confirmando o "furo" de reportagem do DC. Presidente do órgão: major Maurício Cibulares.

Chama-se Grupo Executivo da Coordenação dos Transportes, com atribuições para:

1 — promover e controlar o uso coordenador dos diferentes meios de transporte;

2 — Assegurar escoamento de gêneros;

3 — Examinar tabelas de tráfego e calendários, ajustando-os às necessidades das zonas produtoras.

QUEM PARTICIPA

Do grupo, além do presidente da COFAP, que o dirigirá, participarão representantes da Comissão de Marinha Mercante e da Rêde Ferroviária, diretores dos Departamentos Nacionais de Portos, Rios e Canais, de Estradas de Ferro, de Estradas de Rodagem, e de Indústrias e Comércio, além de delegados das emprêsas de transportes aéreos, Confederação Rural, Confederações Nacionais do Comércio e Indústria, Sindicato das Emprêsas de Transporte Rodoviária e diretor do Serviço de Economia Rural.

Todos perderam o poder para controlar os transportes, cujo único orientador será doravante o major.

COMUNICADO

No seu comunicado, informa o govêrno: "Medida das mais importantes acaba de adotar o presidente da República como conseqüência dos Encontros Regionais de Abastecimento, realizados em todo o país, para levantamento dos principais problemas que afligem o nosso sistema de circulação e distribuição de gêneros. Ficou evidenciada nessas reuniões a necessidade absoluta de um comando único para os transportes de alimentos e mercadorias essenciais, o que acaba de ser determinado pelo chefe do govêrno com a criação do Grupo Executivo da Coordenação dos Transportes (GET) que atuará como órgão assessor da Comissão de Amparo e Proteção à Agropecuária".

E mais: "A medida, por certo, terá funda repercussão na vida econômica do país pois, pela primeira vez, se agrupam, em um só comando, a produção e o transporte — êste um dos mais sérios pontos de estrangulamento do nosso sistema de abastecimento e, por isto mesmo, o responsável pelas oscilações constantes e pela elevação vertiginosa do custo-de-vida".

JQ cria novas missões

BRASÍLIA — Em decreto de ontem, o presidente da República criou a Embaixada do Brasil, na Nigéria, com sede na capital daquele país, o Consulado brasileiro em Salisbury, Rodésia do Sul e o Consulado do Brasil em Nairobi, Quênia.

Cabot partiu com um disco de 'Carequinha'

RIO — Com uma carta endereçada à pequena Caroline Kennedy, filha do presidente dos Estados Unidos, e levando um disco de "Carequinha", retornou, ontem, a Washington o casal John Roors Cabot, ex-representantes diplomáticos norte-americanos em nosso país.

Ao bota-fora dos Cabot, no Galeão, compareceram, além de ministros e altos funcionários diplomáticos da Embaixada, o embaixador Nabuco de Araújo, o ministro Frank Mesquita, do Itamarati, o embaixador de Formosa, o cantor Booker Pitmann e outras autoridades.

OUTRA MISSÃO

O Embaixador Moors Cabot deverá ser designado pelo Departamento de Estado para outra missão no exterior. Ao despedir-se, reafirmou o sentimento de amizade que sempre teve pelo Brasil, dizendo que continuará voltado para o destino "dêste grande país".

O marechal Juarez Távora, que devia viajar em companhia dos Cabot, para assistir aos funerais de Frank Buchman, fundador do Rearmamento Moral, não viajou. No mesmo avião, embarcaram para Allentown, Pensilvânia, onde ocorrerão os funerais, os srs. Manuel

(Conclui na 3a. página)

DELORGES

O veterano ator Delorges Caminha, presidente da Casa dos Artistas do Rio de Janeiro, a ser beneficiada pelo III Festival Luso-Brasileiro

Jango: Brasil apoiaria ida da China para ONU

LONDRES — O vice-presidente João Goulart, do Brasil, indicou que seu país apoiará a admissão da China Comunista nas Nações Unidas, ao discursar, ontem, perante dez mil pessoas em Pequim. Disse que o Brasil apóia os direitos de todos os povos à autodeterminação.

— "E como resultado do desenvolvimento dêstes princípios, considero que devemos manter o direito de representação de todos os povos na Organização das Nações Unidas" — declarou Goulart, que está à frente da Missão Comercial Brasileira ora em visita à China.

O PRIMEIRO

O vice-presidente do Brasil emprestou "grande significado" ao estreitamento dos laços entre a América Latina e os países asiáticos e africanos, frizando que era o primeiro líder de govêrno latino-americano a visitar a República Popular da China.

— "Nossa atual visita à China certamente tornar-se-á um marco no desenvolvimento de relações mais íntimas entre nossos povos e não temos quaisquer razões para não dar início ao reatamento de relações comerciais sem demora".

FORMOSA

A Agência Nova China transmitiu pela Rádio de Pequim o discurso com que o prefeito da capital chinêsa Peng Chen fêz uma gestão para conquistar a simpatia do povo do Brasil ao saudar o vice-presidente João Goulart.

Abordando o problema de Formosa, Peng Chen declarou que "o povo jamais permitirá aos Estados Unidos ocupar Formosa". Agradeceu "a muitas figuras brasileiras o apoio que têm dado ao esfôrço do povo chinês em defesa da soberania estatal e da integridade territorial, bem como do direito de a China ter representação nas Nações Unidas." (UPI-DC).

A festa luso-brasileira

Retiro dos Artistas apóia Festival do DC

RIO — É com satisfação que vejo, mais uma vez, o DIARIO CARIOCA patrocinar a nobre causa dos artistas, promovendo êsse notável Festival Luso-Brasileiro em benefício dos velhos profissionais da ribalta e das vítimas de Angola, declarou ontem à reportagem o sr. Delorges Caminha, atual diretor da Casa dos Artistas do Rio de Janeiro.

— A nossa Associação, acrescentou o consagrado ator, se sente muito agradecida pela lembrança da Comissão Organizadora do Festival e tudo fará para incentivar o público a comparecer ao Maracanãzinho, em outubro vindouro, seja através da propaganda falada e escrita nos teatros, seja através dos líderes de programas no rádio e na TV.

43 ANOS DE EXISTÊNCIA

— "A Casa completará na semana vindoura 43 anos de vida, sendo que o auxílio a nos ser proporcionado pelo Festival chegará em boa hora, pois as magras subvenções recebidas do govêrno federal ainda não foram pagas êste ano".

— Quanto ao Festival, continuou o sr. Delorges Caminha, acredito sinceramente, que seu êxito ainda será maior do que os anteriores, pois vejo que contaremos êste ano com a participação especial da extraordinária artista lusitana Amália Rodrigues e de tantos outros nomes gloriosos da ribalta luso-brasileira.

Prosseguindo nas suas declarações o sr. Delorges Caminha frisou que vivem em Jacarépaguá, no Retiro dos Artistas, aproximadamente 40 pensionistas, na maioria portuguêses.

IAPC DOS ARTISTAS

— A Casa dos Artistas, concluiu o nosso entrevistado, é hoje o verdadeiro IAPC dos velhos profissionais do teatro, pois aquêle órgão da previdência não tem meios para socorrer os artistas que dêle necessitam.

Brasil vai ao cosmos do Amapá

SÃO PAULO — O almirante Otacílio Cunha, presidente do Conselho Nacional de Pesquisas, de passagem por Congonhas, confirmou que se tenciona instalar futuramente, na cidade de Macapá, no Território do Amapá, uma plataforma de lançamento de satélites.

Quanto à data dos primeiros lançamentos, o almirante considerou prematuro fazer pronunciamentos. A comissão designada pelo presidente da República para elaborar as bases da política espacial do Brasil e do futuro programa de investigações espaciais, já elaborou o relatório encaminhado ao sr. Jânio Quadros.

Berlim Oeste ameaça mobilizar 2 milhões

BERLIM, LONDRES, WASHINGTON, PARIS, BONN — Poucas horas após alguns incidentes na fronteira Leste-Oeste de Berlim (prisão deu ma patrulha britânica e impedimento à passagem de um bispo), seguiu-se a declaração das autoridades comunistas da Alemanha Oriental de que será feita a "mobilização voluntária" de dois milhões de membros de seu movimento juvenil, "para lutar por Berlim, se necessário fôr".

Simultâneamente, anunciavam-se em Londres, Washington e Paris medidas tendentes a reforçar o poderio Ocidental na antiga capital alemã, num indício de que a situação tensa dos últimos dias, criada com o fechamento da fronteira, contribuiu decisivamente para cimentar a unidade de vistas entre as três potências do Oeste que têm tropas na Alemanha — Estados Unidos, Grã-Bretanha e França.

"VOLUNTARIOS"

A mobilização da Juventude Comunista alemã complementará o "Exército Popular" de 110 mil homens que, segundo os aliados, foi trazido ilegalmente a Berlim Oriental, bem como os 300.000 homens das "milícias operárias" e os 43.000 policiais de fronteira.

A "mobilização voluntária" da juventude foi anunciada pelo "Mundo Jovem", órgão da chamada "Juventude Livre Alemã" que diz, em grandes títulos: "A Pátria Chama a Defender a República Socialista".

REFORÇO INGLES

A Grã-Bretanha agiu, ontem, ràpidamente para tornar com-

(Conclui na 3a. página)

QUASE IGUAL

RIO — Uma das meninas que visitaram, ontem, a Exposição Internacional de Arte Infantil no Museu de Arte Moderna, ficou encantada com êsse cachorrinho e, depois de olhá-lo comentou "é quase igual ao meu". Estiveram representados 18 países na mostra, que foi inaugurada pelo sr. Gustavo Capanema. (Reportagem na última página)

"SÃO PAULO"
COMPANHIA NACIONAL DE SEGUROS DE VIDA
DIRETORES:
Dr. José Maria Whitaker
Dr. José Carlos de Macedo Soares
Dr. Firmino Antônio Whitaker
Sucursal do RIO DE JANEIRO - Av. Rio Branco, 173 - 10º andar — Sede: Rua 15 de Novembro, 324 — SÃO PAULO

CONFERÊNCIA DO GOVERNADOR LIONEL BRIZOLA NO CENTRO ACADÊMICO "XI DE AGÔSTO", EM SÃO PAULO

O Centro Acadêmico «XI de Agôsto» tem o prazer de convidar o povo do Estado da Guanabara e de todo o Brasil para ouvir a conferência que o governador do Estado do Rio Grande do Sul, engenheiro Leonel Brizola, proferirá diretamente de sua sede em São Paulo, conferência essa que será irradiada por uma rêde de emissoras nacionais, comandadas pela Rádio Mayrink Veiga, hoje, a partir das 21,30 horas.

Químico soviético mantém segrêdo sôbre seu pedido de asilo ao Canadá

Polícia Montada guarda o laureado Klotchko

OTTAWA — O laureado químico soviético Mikhail A. Klitchko, de 59 anos, dedicou-se hoje a descansar, aparentemente sem se haver decidido ainda a revelar ao mundo os motivos que lhe induziram a solicitar asilo político no Canadá.

Klotchko, que recebeu asilo ontem do govêrno canadense, se necontra "em algum lugar fora de Ottawa", protegido pela Real Polícia Montada Canadense

NAO DARA NOTÍCIAS

"Não terão notícias suas durante o dia — disse aos jornalistas um porta-voz policial. Vai dedicar o dia a descansar antes de decidir se falará à imprensa.

A polícia revelou também que funcionários da embaixada soviética tiveram ontem uma entrevista de uma hora com o asilado com a presença de funcionários do Ministério canadense. Não se revelaram detalhes, contudo, do discutido.

NENHUM INTERROGATÓRIO

Ao mesmo tempo, a polícia negou categòricamente as versões de Londres de que cientistas canadenses estão interrogando a Klotchko para tomar conhecimentos de segredos científicos soviéticos. Um porta-voz policial disse que nenhum homem de ciência interrogou o químico soviético desde que recebeu asilo.

LIVROS DE KLOTSHKO

Klotchko ganhador do prêmio Stalin e possuidor da ordem de Lenine, chegou ao Canadá na semana passada junto com outros oito delegados soviéticos ao décimo oitavo Congresso Internacional de Química Teórica e aplicada realizado em Montreal. A delegação veio a Ottawa segunda-feira para entrevistar-se com peritos da Universidade de Ottawa e o Conselho Nacional de Investigações Científicas.

PERMISSÃO ESPECIAL

Somente ontem, poucas horas antes que o grupo partisse a Toronto e Niagara Falls, Klotchko estabeleceu contacto com a polícia e solicitou asilo. O govêrno concedeu-lhe prontamente uma permissão especial para residir aqui por um ano, embora permissão lhe poderá ser renovada indefinidamente. O mais provável, contudo, é que se lhe dê uma posição mais permanente nos próximos doze meses.

Soube-se aqui que Klotchko é viúvo, porém tem dois filhos adotivos na União Soviética. (UPI-DC).

Cubanos fazem greve de fome

MIAMI — Cem asilados na Embaixada do Brasil em Havana iniciaram uma greve de fome, em sinal de protesto, contra a negativa do regime de Fidel Castro em lhes conceder salvo-condutos para deixar o país.

Através de seus representantes em Miami os asilados comunicaram que sabem que "um regime como êste de Fidel Castro é capaz de nos deixar morrer, mas é preferível iniciar a greve da fome a continuar neste desespêro e angústia".

Fontes bem informadas disseram que na Chancelaria da Embaixada brasileira há 100 asilados, além dos 38 que se acham na residência do embaixador.

Anunciou-se também que é possível que a greve da fome dos asilados na Embaixada do Brasil seja seguida por greves similares de asilados nas outras Embaixadas latino-americanas em Havana. — (USIS-DC)

Fotos do vôo de Titov publicados no 'Pravda'

MOSCOU — O "Pravda", órgão do Partido Comunista Soviético, publicou hoje fotografias e uma descrição da viagem espacial do cosmonauta Gherman Titov.

Os observadores dizem que o artigo e as fotografias parecem destinados a acalmar as dúvidas surgidas no Ocidente. Alguns círculos dos Estados Unidos duvidam que Titov tenha realizado realmente a viagem.

FOTOS DE TELEVISAO

O "Pravda" publicou sete fotografias que diz foram tiradas de receptores de televisão nos quais se seguiu o vôo de Titov, assim como uma informação redigida por um jornalista que, afirma-se, presenciou o vôo através de um monitor.

CAMARA FLUTUOU

Em uma ocasião, diz o jornalista, a Câmara que Titov levou em sua nave espacial estêve flutuando no interior da nave, pela ausência de gravidade, porém Titov logrou agarrá-la com uma mão e devolvê-la a seu pôsto.

O jornalista disse que viu Titov por seu trajo espacial e penetrar na nave.

"Sentiu-se um ruído bastante forte de motores de foguetes, e em seguida, na tela do receptor, a imagem se fêz algo difusa", acrescentou.

ESCREVEU E COMEU

Em continuação, disse, viu Totov levantar a cabeça e sorrir.

Durante as horas seguintes, continuou, viu o cosmonauta escrever, comer e manipular os instrumentos da nave. (UPI-DC).

Embriaguez causa nova prisão de Sara Churchill

LONDRES — A atriz Sarah Churchill, filha de Sir Winston Churchill, foi novamente prêsa ontem por embriaguez e alteração da ordem pública em uma rua de Londres.

Na Delegacia, contudo, não se formularam acusações formais depois que ficou estabelecido que a atriz se encontrava na rua com permissão de um hospital no qual foi internada por ordem de um tribunal que anteriormente a condenou pela mesma acusação de embriaguez.

VOLTA AO HOSPITAL

Depois da prisão, um médico compareceu à Delegacia Policial para recomendar que a atriz fôsse enviada de regresso ao hospital.

Esta manhã não compareceu ante a côrte.

MULTA ANTERIOR

No mês passado um tribunal de Londres aplicou-lhe uma multa de duas libras esterlinas por embriaguez e alteração da ordem pública.

Nessa ocasião foi posta em liberdade com a condição que fôsse hospitalizada. (UPI-DC)

Nas prisões da Espanha uma centena de bascos

MEXICO — Mais de uma centena de bascos se encontram presos na Espanha como resultado dos atos de protestos da resistência basca contra o regime do generalíssimo Franco.

Os atos de protesto foram realizados no dia 18 de julho passado quando alguns elementos contrários ao govêrno de Franco promoveram distúrbios nas ruas de Madri, os quais ocasionaram a prisão de alguns dêles.

DATA DOS INCIDENTES

Os incidentes ocorreram no dia acima mencionado por ocasião de comemorar-se o vigésimo quinto aniversário da Revolta de Franco contra a República espanhola.

Bandeiras espanholas foram queimadas em San Sebastian e houve outros incidentes, segundo os exilados vascos.

DELEGACIAS "BRUTAIS"

Como resultado, acrescentaram, 110 pessoas foram prêsas na região de Vizcaya e enviadas às "brutais delegacias espanholas".

RIGOR SELVAGEM

"A perseguição espanhola contra os patriotas nacionalistas da Resistência Vasca se acentua com selvagem rigor, ante a decisão da juventude Vasca de libertar a pátria a qualquer custo. (UPI-DC)

Truste de Antibióticos

NOVA IORQUE — Três das grandes fábricas de produtos farmacêuticos dos Estados Unidos foram acusadas de fixar os preços e monopolizar a fabricação de três dos mais conhecidos antibióticos.

Um grande júri acusador federal ordenou que essas emprêsas e três de seus altos diretores sejam processados por três delitos violatórios da lei contra os trustes.

Os antibióticos em questão são: aureomicina, terramicina e tetraciclina. — (UPI-DC)

Dos Quatro Cantos do Mundo

SÚMULA DAS NOTÍCIAS

"Exp. XII" completou a volta

WASHINGTON — O satélite norte-americano "Explorador XII" completou a sua primeira volta em tôrno da terra na manhã de ontem, dirigindo-se novamente ao espaço para uma segunda trajetória. Êste satélite de 32 quilos está enviando sinais "fortes e claros" às estações terrestres.

Disse um porta-voz da NASA que, ao meio-dia (GMT) as estações de rastreio mantiveram contacto com o satélite durante um período contínuo de mais de 60 minutos.

ESTAÇÕES

Sete estações localizadas em várias partes do mundo informaram que são bons tanto os sinais de rastreio quanto os de telemetria enviados pelo "Explorador XII". Os sinais permitem aos cientistas conhecer a posição do satélite a qualquer momento dado. Dez instrumentos do veículo transformam através da telemetria os dados emitidos em sinais de rádio captados em terra. Disse o mesmo porta-voz da NASA que era muito cedo para poder determinar a órbita exata do "Explorador XII". O curso estabelecido para o veículo o trará a menos de 272 km da Terra, em sua maior aproximação, e o levará a 80 mil km em seu maior afastamento. (USIS-DC).

Partilha da Argélia

PARIS — O govêrno francês estaria prestes a relançar a solução da partilha do território argelino, para solucionar o problema — assim declaram hoje fontes fidedignas, que salientam outrossim que os responsáveis da política francêsa considerariam os três pontos seguintes: 1) Negociações preliminares; 2) Executivo provisório; 3) Partilha do território argelino.

No que diz respeito ao primeiro ponto, não parece provável que dentro em breve haja uma retomada de contatos entre os franceses e os nacionalistas da Argélia.

Bomba na Embaixada

VIENA — Uma bomba explodiu esta madrugada frente o edifício da Embaixada dos Estados Unidos, porém sem causar danos.

O único que encontraram os guardas de infantaria da Marinha que compareceram ao lugar da explosão foi um panfleto impresso no qual se pedia a "Liberdade de todo o povo alemão". O volante estava assinado por um licantropo (homem-lôbo) ou seja o nome que usavam os nazistas recalcitrantes nos últimos dias do regime Hitlerista. A polícia disse que, em sua opinião, a explosão foi "uma brincadeira torpe de um jovem. (UPI-DC).

Sequestro de Cubano

MIAMI, Um ex-membro do gabinete do primeiro-ministro Fidel Castro foi sequestrado sob a ameaça de armas de fogo e obrigado a acompanhar a dois refugiados aos Estados Unidos em uma pequena embarcação, segundo revelou hoje o Serviço de Imigração dos Estados Unidos. O comandante Júlio Comacho Aguilher, ex-ministro dos Transportes, Júlio Comacho Romeiro e um amigo, Juan Moiano Tino, disseram às autoridades Norte-Americanas que haviam sido obrigados a viajar a êste país e solicitaram autorização para regressar a Cuba. (UPI-DC).

Inspeção no "Guanabara"

LISBOA — Além da missão oficial relacionada com a recente compra do barco-escola "Guanabara", a fim de substituir o "Sagres" como navio de instrução dos cadetes da Marinha de Portugal, segue para o Rio de Janeiro, por via aérea, o capitão-de-fragata Antônio Tengarrinha Pires.

Antônio T. Pires, o mais competente técnico em navegação à vela da Marinha de Portugal, inspecionará cuidadosamente o "Guanabara" depois de verificadas as condições de navegabilidade do barco e as mais urgentes obras que a embarcação terá de sofrer. — (UPI-DC)

Vacina Sabin

WASHINGTON — O govêrno pôs fim hoje a uma tormentosa controvérsia médica aprovando a produção comercial da vacina oral Sabin contra a poliomielite, que pode ser tomada com uma colher como um xarope para tosse.

A Diretoria da Saúde Pública dos Estados Unidos autorizou a uma firma da Inglaterra a fabricar e vender neste país a vacina oral aperfeiçoada pelo doutor Albert Sabin. — (UPI-DC)

LOTERIA FEDERAL
5 MILHÕES DE CRUZEIROS
AMANHÃ

O CENTRO ACADÊMICO XI DE AGÔSTO tem a satisfação de comunicar à classe estudantil e ao povo em geral que, a seu convite, o Engenheiro LEONEL BRIZOLA, Governador do Estado do Rio Grande do Sul, proferirá uma palestra hoje, dia 18, às 21,30 h, diretamente da Faculdade de Direito da Universidade de São Paulo.

A conferência será transmitida por uma cadeia radiofônica comandada pela MAYRINK VEIGA.

Dr. Agostinho da Cunha
SIFILIS CANCER ECZEMAS VERRUGAS ESPINHAS FURUNCULOS QUEDA DO CABELO PELOS NO ROSTO VARIZES ETC
Rua da Assembléia 15 Telefone 42-1135 Residência 46-4293
das 16 às 19 horas

BNMG

BANCO NACIONAL DE MINAS GERAIS S.A.

FUNDADO EM 1944 — (CARTA PATENTE N.º 3 228 — ENDEREÇO TELEGRAFICO: "WALMAP"
SEDE: BELO HORIZONTE — RUA CARIJOS, 218

RESUMO DO BALANCETE EM 31 DE JULHO DE 1961

ATIVO		PASSIVO	
Caixa	5 900 586.734,00	Capital e reservas	1.601 200.000,00
Empréstimos	15.339 444.049,00	Depósitos	21.940 500.289,30
Títulos de renda e outros valores	1.797 610.242,90	Ordens de Pagamento e outros créditos	1.315 333.750,80
Imóveis de uso do Banco, móveis, almoxarifado e instalações	1 413 652.357,50	Agências e Correspondentes	16.010 548.599,10
Agências e Correspondentes	16.754 369 849,00	Contas de Resultado	510.054.745,30
Contas de Resultado	171 474.152,10	Contas de Compensação	11.398.856.632,00
Contas de Compensação	11 398 856 632,00		

Presidente em exercício: Milton Vieira Pinto — Vice-Presidentes: José Wanderley Pires, Paulo Auler Inai Dias de Figueiredo — Diretor-Geral: Eduardo de Magalhães Pinto — Diretores: Francisco Ferias, José Luis de Magathaes Lins, Antônio de Pádua Rocha Diniz e Marcos de Magalhaes Pinto — Contador-Geral: José Carvalho Monteiro (Téc. Cont. n.º 164 — CRCMG)

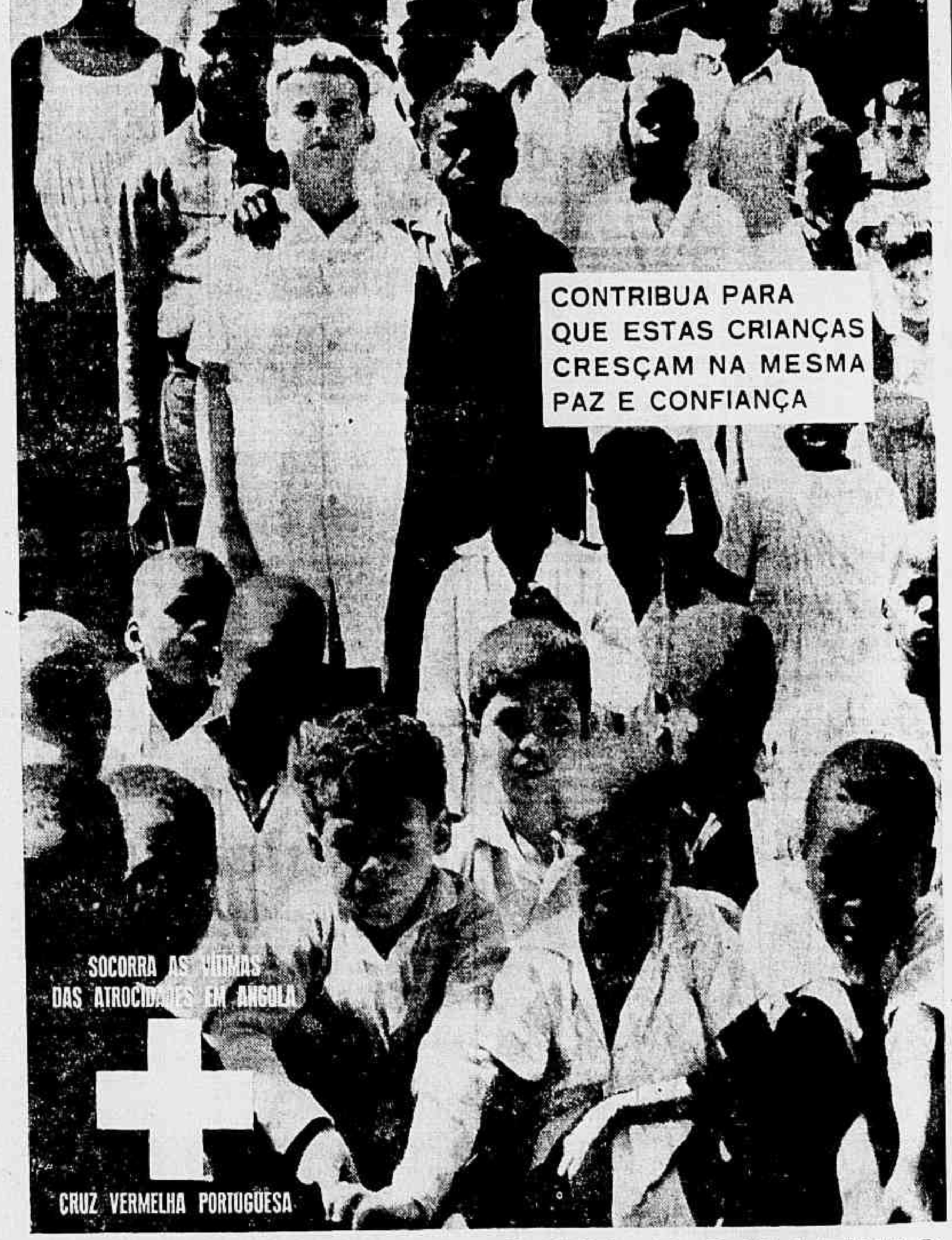

AJUDE COM O SEU DONATIVO

INSCREVENDO-SE NAS LISTAS DISTRIBUIDAS PELA FEDERAÇÃO DAS ASSOCIAÇÕES PORTUGUESAS

É DEVER DE TODO O PORTUGUÊS, QUALQUER QUE SEJA O PONTO ONDE VIVA, AJUDAR OS SEUS IRMÃOS DE ANGOLA. MILHARES DE CRIANÇAS, MULHERES E VELHOS, DESLOCADOS VIOLENTAMENTE DOS SEUS LARES, ESTÃO SENDO SOCORRIDOS E AMPARADOS, SEM DISTINÇÃO DE RAÇA, PELA CRUZ VERMELHA PORTUGUESA.

A Campanha para angariação de donativos, iniciada no Brasil pela Federação das Associações Portuguesas, destina-se exclusivamente a auxiliar a obra humanitária e fraternal em que se empenha aquela benemérita Instituição.

As listas de subscrição são encontradas em todas as coletividades portuguesas do Brasil e as importâncias recebidas, de qualquer parte, constituem uma mesma conta bancária expressamente aberta para êsse fim. Essas listas, indicando os nomes e as doações dos subscritores, estão sendo publicadas na imprensa brasileira e ficarão, depois, patentes na secretaria da Federação - Rua Luiz de Camões, 30, Rio de Janeiro - onde, também, poderão ser entregues quaisquer donativos.

CAMPANHA DE AUXÍLIO ÀS VÍTIMAS DO TERRORISMO DE ANGOLA

	Cr$
Subscrições publicadas até 13-VIII-1961	26.277.824,50
Lista n. 243-J, a cargo de OTO SERPA GRANADO, do Rio	70.000,00
Listas ns. 13-B e 13-C, a cargo de SILVESTRE VIEIRA CAETANO, do Rio	7.050,00
Listas ns. 51-A a 51-J, a cargo do CENTRO DA COLÔNIA PORTUGUESA DE BELO HORIZONTE	502.100,00
Lista n. 317, a cargo de RODRIGO VENTURA DE MAGALHAES, do Rio	31.000,00
Lista n. 37-J, a cargo do dr. ANTÔNIO ALVES PEREIRA, do Rio	7.600,00
Lista n. 389, a cargo de JOSÉ NUNES, de Petrópolis	41.500,00
Listas ns. 248 e 248-A, a cargo de JOAO D'ASSUNCAO DE SOUZA VIEIRA GOMES, do Rio	23.500,00
Lista n. 35, a cargo do REAL GABINETE PORTUGUÊS DE OLIVEIRA, do Rio (Cont.)	7.439,00
Lista n. 1-A, a cargo da FEDERAÇAO DAS ASSOCIAÇÕES PORTUGUESAS (Continuação)	1.500,00
Lista n. 328, a cargo de ALBERTO AUGUSTO LOPES, do Rio	82.450,00
Lista n. 150, a cargo de AMÉRICO FERNANDES CORREIA, de Pôrto Alegre	32.600,00
Listas ns. 40-A a 40-F, a cargo da SOCIEDADE BENEFICENTE PORTUGUESA DO AMAZONAS E DO CONSELHO DA COLÔNIA PORTUGUESA DA AMAZONAS	1.015.000,00
Lista n. 9-J, a cargo de VITORINO FERNANDES DA SILVA, do Rio	10.000,00
Lista n. 356, a cargo de ANTÔNIO ALVES SARDA (Continuação)	18.500,00
Lista n. 217, a cargo de JANUARIO BORDALLO, do Rio	70.000,00
Lista n. 366, a cargo do dr. JOSÉ MANUEL D'OREY, do Rio	267.100,00
A transportar	28.465.063,50

Da Praça dos Três Poderes

Esquisitice

ABELARDO JUREMA

BRASÍLIA — Os nomes esquisitos sempre cobrem personalidades esquisitas. Há muito que me preocupam um nome estrambótico como Cibulares e as suas aparições na televisão. Ouvi-o pelo rádio e vi pela televisão, com a melhor boa-vontade, como todos os habitantes da Cidade de São Sebastião do Rio de Janeiro que têm família para cuidar e estão sempre assustados com a elevação dos preços dos gêneros de primeira necessidade.

NO COMEÇO ERA O CAOS...

Não há uma notícia boa para todos nós, nas falas do major Cibulares, presidente da COFAP. No começo era o caos. A culpa de tudo recaía no govêrno passado. Aceitei os argumentos, se bem que expendidos em tom sectário, para esperar melhores dias. Talvez o major tivesse razão e os nossos erros, no passado, tivessem sido realmente de monta, no setor de abastecimento, pois que ninguém poderia exigir mais de quem estava se esforçando tanto para corrigir uma situação insustentável.

Os dias foram passando. Os meses chegaram. Meio ano já lá se foi e o major Cibulares volta à televisão. Volta não é bem o têrmo, continua na televisão... E o caos ainda é maior.

CARNE DE BALEIA PARA O POVO

E o que é que nos diz agora o homem poderoso da COFAP? O que anuncia na sua mais recente fala ao povo? Realmente o major Cibulares é um conselheiro.

Vejamos o que de real se encontra nos seus conselhos:

— O povo deve se acostumar a comer carne de baleia. O govêrno não tem obrigação de fornecer carne bovina, mas apenas de fornecer proteínas.

O que vale é que o major Cibulares não está só nos seus conselhos maduramente pensados. Quando do tremendo incêndio do Vogue o então comandante do Corpo de Bombeiros, coronel Sadok de Sá, ante as vítimas carbonizadas e os escombros ainda fumegantes, tranqüilizou a população carioca aflita e apreensiva, dizendo que todos que residissem do sexto andar para cima (o Corpo de Bombeiros, na época, não possuía escadas que atingissem maior gabarito), deviam ter em casa, cordas e picarêtas. Cordas, para quem tivesse coragem de descer das alturas a jacto. Picarêtas, para os mais medrosos e musculosos romperem as paredes e escaparem pelos prédios vizinhos.

O carioca logo com bom humor, começou a batizar o conselheiro de coronel Cordinha. Destino semelhante terá o major Cibulares. Com o povo não se brinca nem se tripudia impunemente. A sua menor reação vem na onda do ridículo que não há homem que agüente.

PAÍS SÔBRE RODAS

Vem outro ponto de sua fala. Diz enfàticamente que o presidente da República não disse que o custo-de-vida aumentaria 2 por cento com a Instrução 204. O que êle disse foi que aumentariam 2 por cento, os preços das mercadorias transportadas nos veículos a gasolina.

Ora, nem uma coisa nem outra se verificou. Nem o aumento do custo-de-vida foi apenas de 2 por cento, nem também o aumento dos preços de mercadorias transportadas por veículos a gasolina ficou só nos 2 por cento.

O major Cibulares se esqueceu que, num país sôbre rodas, qualquer aumento de gasolina provoca o aumento de fretes e, deste, uma sucessão de aumentos que assinalam todo o trânsito dos gêneros, da fonte de produção às de consumo.

RAZIA NO TERRITÓRIO GOVERNAMENTAL

Creio que não precisamos chamar a atenção do major Cibulares para o editorial do «Diário de Notícias», de ontem, pois, certamente, é leitor assíduo dos órgãos de imprensa que apóiam o govêrno. Lá estão em «Erros Gritantes», alinhadas as causas de tudo o que está acontecendo e que o major Cibulares nem soube explicar nem indicar os remédios.

— «O govêrno está visivelmente falho, não apenas em assessoria, conforme se vinha dizendo. Agora se vê que mostra enormes deficiências, gritantes erros que não refletem sòmente assessoria primária, inepta mesmo. Refletem também total ausência de planejamento.

— «Os preços entraram a movimentar-se para o alto com assustadora progressão. É inútil tentar contradizer o que constitui um fato que todos sentem na pele. O encarecimento do custo-de-vida espanta ùltimamente. Os gêneros essenciais à subsistência conhecem acréscimos nunca vistos. Anuncia-se que o pão vai subir 50 por cento. Fala-se na liberação do preço do leite. Quanto à carne, vem aí nôvo aumento. Os transportes que tiveram há pouco a sua cota no que se prende aos bondes, vão sofrer, no tocante aos setores dependentes da gasolina e do óleo, majorações sôbre as quais nem é bom pensar, já que o govêrno não hesitou — sempre as decisões intempestivas — em alçar o preço dos combustíveis líquidos a alturas inesperadas».

NÃO HÁ AINDA CRISE PARA A COFAP

Prossegue o «Diário de Notícias» num tom em crescendo, de veemência e de franqueza. É uma verdadeira razia no território governamental até ontem intocável. Rebentam-se as amarras e o navio vai indo de cachoeira abaixo.

Enquanto isso, o major Cibulares diz que «tabelamento só com crise aguda»..., como se nada do que aí está o alarmasse. De charuto grudado nos lábios, durante todo o tempo da entrevista televisada, o presidente da COFAP não apresenta outra solução:

— «O povo deve comer carne de baleia»!

Será que o major já comeu carne de baleia?

Excesso de cebola faz Recife chorar

Plenário da Câmara

BRASÍLIA — Portador de nôvo apêlo ao govêrno, dos produtores de cebola do São Francisco, em Pernambuco, o sr. Milvernes Lima solicitou a atenção do presidente da República para a grave situação em que se encontram, com um excedente de 10 mil toneladas de cebolas, sem possibilidade de colocação nos mercados consumidores do país e a perspectiva de concorrer, dentro de um mês, com a produção dos Estados de São Paulo e Minas Gerais.

O apêlo é no sentido de que S. Exa. autorize a Comissão de Amparo à Produção que encampe êsse excedente, garantindo aos produtores um preço justo e o que é melhor, a colocação do produto, condenado à deterioração, caso permaneça às margens do São Francisco, sem armazém e sem transporte, lembrando-se ainda ao ministro da Agricultura que é inútil e de todo impraticável transferir a solução do problema para a COFAP.

EMPRÉSTIMOS DO FUNDO DE FOMENTO

Comentando denúncias feitas na tribuna da Câmara pelo deputado Fernando Ferrari, a respeito dos "privilegiados" que conseguem arrancar empréstimos bancários com prejuízo para os pequenos produtores, o sr. Armando Storne apresentou requerimento de informações ao Banco de Crédito da Amazonas a fim de esclarecer as denúncias com relação aos empréstimos realizados pelo Fundo de Fomento e Produção, no Estado de Goiás.

INAUGURAÇÕES NA COMPANHIA VALE RIO DOCE E BRASPÉROLA

Referindo-se à próxima visita do sr. presidente da República ao Estado do Espírito Santo, a fim de inaugurar instalações da Companhia Vale do Rio Doce e da Fábrica de Tecidos de Linho Braspérola, o sr. Dirceu Cardoso lamentou que S. Exa. fôsse encontrar aquêle Estado garroteado pela crise de café que desencadeou, sugeriu aos cafeicultores do Espírito Santo uma audiência com o presidente da República para narrarem a situação de miséria da cafeicultura capixaba.

EXTINÇÃO DE REVENDEDORES DA SIDERÚRGICA NACIONAL

Estranhando que a ordem do presidente da República referente à extinção do regime de revendedores dos produtos da Companhia Siderúrgica Nacional não estivesse sendo cumprida especialmente pelos que exercem aquelas atividades no Estado de São Paulo e usufruindo lucros até muito maiores, o sr. Milton Reis apresentou requerimento de informações ao ministro da Indústria e Comércio solicitando esclarecimentos à respeito de tais desobediências às ordens governamentais.

BREVES COMUNICAÇÕES

Com a presença de cinqüenta senhores deputados, o sr. Sérgio Magalhães abriu os trabalhos da sessão tendo o sr. Hamilton Prado apelado para o presidente da República para que examine a precária situação e condições de sobrevivência que as Instruções 204 e 208 da SUMOC vieram trazer para tôda a imprensa do interior com o aumento do papel, da tinta da impressão e das taxas de correio, cuja sobrevivência é uma necessidade social e política, benéfica à própria aprimoração do regime democrático.

Usaram da tribuna, no pequeno expediente, vários deputados.

ALMOÇO COM O NÔVO DELEGADO: SAPS

RIO — O nôvo delegado regional do SAPS, sr. Lauro Lacroix Leivas, no seu primeiro dia à frente daquele importante órgão, convidou a reportagem do DIÁRIO CARIOCA e ainda os srs. Wilson Martins, Gastão Neves e o confrade Wilson Nascimento para almoçarem no Restaurante Central, na Praça da Bandeira. O objetivo dêstes almoços é mostrar à imprensa as necessidades daquele órgão e ouvir sugestões dos funcionários. Semanalmente um órgão da imprensa será convidado. Na foto o delegado almoçando com os convidados

D. Leda explicará Campanha

RIO — Para expor os principais pontos em que se apóia a Campanha da Criança Retardada, a sra. Léda Collor de Melo, concederá uma entrevista coletiva à imprensa, às 17 horas, na Sala Heitor Beltrão (7.º andar) da ABI.

Na ocasião, a presidenta da Campanha falará, também, da Semana da Criança Retardada, que terá início segunda-feira, dando, inclusive, a conhecer a programação oficial.

SEMANA DE CAXIAS

RIO — Várias solenidades cívico-militares assinalarão, segunda-feira próxima, o início das comemorações da Semana de Caxias a se desenvolver de 21 a 27 de agôsto.

O "Dia do Soldado" será comemorado no dia 25, quando haverá alvorada festiva nos monumentos de Caxias, Osório, Floriano e Deodoro. Às 10 horas da manhã, na Praça Duque de Caxias será realizada cerimônia de entrega de condecorações da Ordem do Mérito Militar.

Discurso do sr. Clemente Mariani

"No momento em que se encerram os trabalhos desta Conferência, seja permitido às delegações dos países nela representados manifestarem, mais uma vez, e agora por meu intermédio, o nosso agradecimento ao govêrno uruguaio pela maneira cativante com que fomos recebidos e obsequiados neste belo país. Êsse reconhecimento se estende, de maneira especial, a S. Exa. o sr. presidente do Conselho da República, dr. Eduardo Vitor Haedo, pelas oportunidades que nos concedeu, no ambiente aprazível e acolhedor de sua vivenda, para estreitar os contatos amistosos entre as nossas delegações e apreciar as manifestações plásticas e folclóricas da arte uruguaia.

Aqui chegamos, sr. presidente, sob o pêso de enormes responsabilidades e quase diria que nos apresentamos, ao partir, sentindo-as tresdobradas. Mediamos, há duas semanas, o esfôrço que nos incumbia realizar para corresponder às esperanças e justas reivindicações dos nossos povos, escalonadas entre a vontade esclarecida de um desenvolvimento coletivo que reduza as diferenças de bem-estar entre as Nações e mesmo dentro das próprias Nações, e a consciência por vêzes ainda confusa com que os pobres, os famintos, os analfabetos, os enfermos e os desesperados clamam aos céus por dias melhores, senão para si, ao menos para os seus filhos. Daqui regressaremos aos nossos países portadores dos instrumentos que logramos forjar e com os quais, se bem aplicados, poderemos transformar a fase da América Latina. Em tôrno dessas mesas sentamo-nos dispostos a aproveitar a grande oportunidade que nos era oferecida; sentamo-nos como homens politicamente livres, conscientes, entretanto, das restrições com que o subdesenvolvimento econômico nos agrilhoa, ameaçando aquelas liberdades".

A OPA

— "Meu país teve a honra de lançar na mesa das discussões interamericanas os dados do problema que ora estamos a caminho de resolver. Se a operação proposta era pan-americana, o apoio que imediatamente lhe proporcionaram tôdas as nossas nações caracterizou como pan-americanismo o pensamento que a inspirou. A criação do Banco Interamericano e a reunião de Bogotá começaram a lhe dar substância, mas é aqui em Punta del Este que, no apêlo do presidente Kennedy, ela se corporifica e se organiza, para transformar em mola propulsora do nosso desenvolvimento econômico e social os recursos que, num gesto de clarividência política, os Estados Unidos põem à nossa disposição para serem aplicados conjuntamente com aquêles outros que nos venham de outras origens e os que possamos mobilizar".

"Lutamos nestas terras da América Latina, há mais de quatro séculos, para nelas construir uma civilização que se emparelhe com a da Europa, da qual provimos, e, sob muitos aspectos, realizamos esta ambição. O que não conseguimos nestes 150 anos, durante os quais o processo de desenvolvimento econômico e social constituiu a característica dos povos ocidentais, foi homogeneizar os aspectos latino-americanos dêsse desenvolvimento. Governar é povoar, dizia Juan Bautista Alberdi nos primórdios da nossa vida independente, quando o objetivo dos governos era, sobretudo, afirmar-se pela posse da terra e o homem rural se realizava com a satisfação de ambições limitadas no terreno espiritual e material. Mas quando, nos campos e nas cidades, as populações começaram a crescer em maior ritmo, maior do que as riquezas por elas produzidas e a miséria começou a instalar-se ao lado da prosperidade, quando as oportunidades asseguradas a uns não eram conseguidas pelo maior número, então realmente passou a ser ameaçado o conceito de nossa civilização. A Carta de Punta del Este traduz a tomada de consciência definitiva dessa realidade. Não nos basta o desenvolvimento; queremos o desenvolvimento com justiça social e não poderíamos alcançá-lo apenas com os nossos recursos. A solidariedade da nação norte-americana, proporcionando-nos ajuda substancial e cooperando na arregimentação de outras fontes de auxílio, dá-nos agora a segurança de obtê-lo. Poderemos, assim, encetar a grande mobilização dos nossos recursos comuns para consolidar a paz, pelo desenvolvimento econômico e social, como há duas décadas mobilizávamos os nossos recursos materiais e humanos para a defesa da liberdade.

BOGOTÁ

"Em Bogotá foi, sem dúvida, criada a disponibilidade de recursos, inclusive para o "soft-loans", mas agora o conceito se ampliou, não apenas no volume anual e global, mas no espírito do atendimento imediato às situações de emergência. Pela primeira vez, os Estados Unidos aceitaram, nos seus propósitos de assistência à América Latina, a tese da quantificação das metas de crescimento, nos têrmos exatos da Operação Pan-Americana; taxa mínima de crescimento até o nível da autopropulsão, mais uma taxa que reduza a diferença de níveis de renda entre os países desenvolvidos e os subdesenvolvidos. Pode-se também dizer que a América Latina voltou a merecer seu devido lugar nas cogitações da política econômica dos Estados Unidos. Sôbre essa base, conviemos todos em que o seu desenvolvimento é um programa global e que um país retardatário além de um certo limite poderá constituir-se em uma ameaça do desenvolvimento dos demais. Daí, a prioridade assegurada dos países de menor índice relativo de desenvolvimento, porque não acolhemos em nosso meio, como critério para serem atendidos, a divisão dos países em grandes e pequenos. O que importa são os recursos de que cada um dêles necessita e possa absorver para reduzir a margem que os separa dos mais desenvolvidos e homogeneizar, tanto quanto possível, as condições do bem-estar da América Latina. Se para alcançar, com maior segurança, tanto êsses resultados particulares, como o objetivo global, a programação do desenvolvimento econômico e social nos parece a todos útil, respeitam-se na Carta de Punta del Este as peculiaridades nacionais e a autonomia das suas políticas. Dentro dêsse pensamento, admite-se a concentração de esforços para a solução de problemas sociais, como parte integrante e, mesmo, pré-requisito para os programas de desenvolvimento econômico, dentro de um sistema de assistência financeira adequada a êsse tipo de atividade, quer pela extensão dos créditos no tempo, quer pela limitação e, em certos casos, a extinção dos juros.

Não se trata, certamente, de uma planificação do tipo daquelas de que guardam tão amargas recordações alguns de nossos países, incompatíveis com o instituto da emprêsa privada, que desejamos preservar, sem prejuízo das limitações recomendadas pelo interêsse público. O planejamento que sobretudo tivemos em vista foi o da infraestrutura social e econômica e o da intensificação do desenvolvimento de áreas nacionais atrasadas, onde o mero processo evolutivo, naturalmente demorado, não atenderia ao imperativo de um progresso social mais dinâmico, reclamada pelas massas sociais que as habitam.

DEMOCRACIA

"A democracia, tal como decorre dos princípios insertos na Carta da Organização dos Estados Americanos, não subestima, sem dúvida, os imperativos da igualdade, sobretudo a igualdade nas oportunidades, mas plantada firmemente no princípio da liberdade. Não é um regime que possa existir, nem muito menos consolidar-se, em sociedades de baixo padrão de vida, mesmo sem incidirmos na utopia platônica de uma democracia ideal. Urge, para realizarmos uma aceitável democracia real, dar-lhe o conteúdo econômico e social que lhe falta nas áreas subdesenvolvidas. Eis porque a ação do Estado se faz necessária e porque a urgência de que se reveste a correção da conjuntura recomenda o máximo de eficiência e um mínimo de desperdício. Através da técnica de programação, poderemos, assim, preparar-nos, pelo desenvolvimento econômico e social, para o exercício da verdadeira democracia.

Entendemos que o investimento público se deve fazer com um sentido programático. Na medida em que se concentre na infraestrutura social e econômica, criará a indispensável base ao investimento privado, ao qual competirá completar a tarefa do Estado, afirmando-se como um instrumento hábil de desenvolvimento econômico e constituindo-se em agente eficaz da distribuição da renda, através dos salários que paga, dos dividendos que distribui e dos preços que cobra pelos serviços e bens que vende.

MERCADO COMUM

"É inegável, entretanto, senhor presidente, que a prosperidade está hoje intimamente ligada às "economias de escala", as quais, em função do grande volume da demanda, favorecem a especialização e os altos níveis de produtividade. Sòmente por meio de "economias de escala", baseadas num mercado amplo, será possível corresponder à pressão social por uma parcela individual crescente da renda nacional.

Orientamo-nos, portanto, no rumo da integração econômica, de que o Mercado Comum Centro-Americano e a recém-instalada Zona de Livre Comércio constituem os primeiros passos. Entretemos a esperança de que êsse movimento de integração se expanda com a adesão dos restantes membros da OEA e de que esta, mesmo no futuro, se fortaleça pela inclusão em seu seio do Canadá e das novas nações independentes em que se vão transformando as últimas regiões americanas submetidas a soberanias externas ao nosso Continente.

PUNTA DEL ESTE

— "A carta de Punta del Este estimula essa integração econômica, convictos que estamos, ao contrário do que se supõe correntemente, de que a América Latina é altamente complementar em seus recursos naturais. Integrá-la significa corrigir econômicamente os inconvenientes da sua divisão política, responsável pela sua atual estrutura produtiva excessivamente competitiva, provocada pela necessidade de disputar os mercados de outros continentes. Êsse objetivo do Mercado Comum Latino-Americano será tanto mais ràpidamente alcançado quando utilizarmos a mesma nacionalidade que pretendemos adotar em nossa ação planejada dentro do âmbito nacional. Assim como a "Aliança Para o Progresso" terá forçosamente, de desenvolver-se em três esferas de ação: a nacional, a latino-americana e a pan-americana, e os seus diferentes problemas se desdobram, quanto aos efeitos de suas soluções, em problemas de curto, médio e longo prazo.

NOVOS HORIZONTES

— "Impõe-se que atentemos para o imperativo de coordenar nossa ação naquelas três esferas, de modo que as soluções adotadas não conduzam a distorções e dificuldades que militem contra o objetivo final da integração. Assim procedendo, e ajudados pelos meios de produção tornados disponíveis pelo concurso dos Estados Unidos da Europa Ocidental e do Japão, podemos, sem exagerado otimismo, prever para os nossos países um progresso econômico e social a taxas que abrirão novos horizontes aos nossos povos.

Bem se vê, senhor presidente, como, conforme dizia inicialmente, as nossas responsabilidades ao final desta Conferência se apresentam tresdobradas. Trata-se, com efeito, de não perder a oportunidade que a clarividência política do presidente Kennedy, o senso de responsabilidade da nação norte-americana e o espírito de compreensão dos seus delegados nesta Conferência nos proporcionaram. Raras vêzes em nosso Continente, uma geração foi convocada a realizar uma obra tão revolucionária como a que temos pela frente. Depois de havermos lançado os seus fundamentos de aumentar e redistribuir as rendas nacionais, corrigindo sem prejuízo e, antes, com valorização das instituições que nos são caras, as desigualdades sôbre as quais até hoje se tem construído as estruturas políticas e sociais dos nossos países.

EXEMPLO DO PASSADO

"Há século e meio passado, nas guerras da Independência, procederam os nossos antepassados, na liderança que lhes coube, das nossas jovens nações com o destemor que hoje de nós se quer. "Nada mais tenho a oferecer para retribuir a graça com que Vossa Majestade me distingue" — escrevia um dêles, em minha terra, ao Imperador — "por que honra, fortuna, tudo o de que dispunha já o pus a serviço de meu país".

Que Deus nos ajude a não desmerecer dêsses exemplos, senhor presidente, como atos precursores desta "Aliança" que hoje formamos. O espírito de unidade das Américas e havia concretizado na Organização dos Estados Americanos e, dentro dela, o Conselho Interamericano Econômico e Social, no Banco Interamericano de Desenvolvimento. Foi acréscimo feliz às nossas instituições, trabalhando numa esfera autônoma, porém perfeitamente entrosada com as nossas aspirações, a CEPAL, que nos articula com os órgãos mais amplos, de âmbito mundial, a que pertencemos. Foi uma satisfação para as nossas delegações testemunhar a perfeita harmonia com que atuaram essas organizações, às quais entregamos a função de alta responsabilidade de constituir o Comitê de Peritos e os grupos encarregados, "ad-hoc", de apreciar os programas de desenvolvimento dos nossos países. Ao sr. secretário-geral da OEA, embaixador Mora; ao sr. presidente do CIES, embaixador Clulow; ao presidente da CEPAL, sr. Prebisch, e ao presidente do BID, sr. Felipe Herrera, agradecemos as valiosas contribuições que trouxeram ao bom ordenamento, de âmbito mundial, a que pertencemos... [illegible] esclarecimentos que prestaram sôbre vários assuntos submetidos ao nosso exame. Também ao sr. secretário-executivo do CIES, sr. Jorge Sol Castellanos, e aos seus auxiliares, inclusive àqueles postos à sua disposição pelo govêrno uruguaio, agradecemos os excelentes serviços da secretaria, que tanto contribuíram para o sucesso desta Conferência.

AGRADECIMENTOS

Não poderia terminar estas palavras, senhor presidente, sem um louvor especial à V. Exa., pela segurança com que dirigiu os nossos trabalhos e pela ação pessoal que desenvolveu à margem dêles, aplainando dificuldades e facilitando os entendimentos. Êsse louvor se estende a S. Exa. o sr. ministro das Relações Exteriores, pelo ambiente que, com a sua ação discreta, nos soube proporcionar. E assim retornamos, senhor presidente, do Uruguai, campo de batalha secular, onde se defrontaram impulsos expansionistas de dois impérios ultramarinos e, durante algum tempo, rivalidades hoje extintas, de poderios nascentes. Sua vocação, na frase do presidente Haedo, definiu-se pela liberdade. Com ela não ofende, nem teme. E, assim agindo, plasmou esta forte democracia e transformou-se no símbolo da fraternidade de tôdas as Américas.

Hoje, aqui reunidos e tomados de gratidão pelo seu hospitaleiro agasalho, rendemos-lhe nossas mais sinceras e fraternais homenagens."

Comunicado da Varig e Real

As diretorias da VARIG e REAL comunicam que, tendo em vista os elevados interêsses do serviço a que se dedicam, resolveram, conservando cada qual a sua própria legenda, conjugar seus esforços e trabalhar em conjunto para os seguintes objetivos:

Estabelecimento de comando unificado na exploração das rotas internacionais do respectivo setor geográfico;

Racionalização, padronização e unificação de serviços de manutenção, tráfego e operações.

As medidas acima preconizadas estão sujeitas à aprovação das autoridades competentes.

OFENSIVA CONTRA O CÂNCER

RIO — Uma nova ofensiva contra o câncer começará segunda-feira, com a abertura às 21 horas, do curso, para médicos e estudantes, de cancerologia pulmonar. A freqüência será livre e não haverá taxas. Inscrições na Av. Nilo Peçanha, 28, nono andar.

CONCLUSÕES DA 1a. PÁGINA

Cabot partiu...

Ferreira Guimarães, Nelson Carvalho, do IAPM, Alberto Kerarich e Armando Magri, de São Paulo, e o gen. Hugo Bethlem.

CONVITE A CAROLINE

Ao entregarem a Mr. Cabot a gravação "Carequinha no Parque Xangai", os garotos Rogério e Rosane Lourival enviaram um convite a Caroline Kennedy para ser a madrinha da Associação Brasileira da Criança.

'Não admito...

galhinhas, aos caixeiros-viajantes da Rússia que aparecem por aqui — isso pouco se me dá" — disse.

Continuando, disse o governador que o povo brasileiro é contra o comunismo e que "autodeterminação não tem uma mão só — tem duas: uma de "ire" contra de "vire". E o Brasil não quer caminhar para o comunismo, pois, se quisesse teria votado no marechal Lott, que foi apoiado pelo Partido Comunista".

— Esses que me chamam de direitista — acrescentou — são homens de pouca fé, que não acreditam na humanidade, ou dos que ontem faziam chamego com o nazismo e chamavam a nós, hoje "direitistas", de comunistas. Ontem, quando defendíamos a liberdade de pensamento, de imprensa, o direito de greve e a democracia, éramos comunistas; hoje, quando somos contra o que "Che" Guevara chama de "democracia direta", somos direitistas. Mas nunca vi candidatos irem à televisão fazer programa de socialização da produção. Agora, se querem reformar a Constituição depois de eleitos, não me culpem de defender essa Constituição que acho muito boa".

ARTIGO 168

O governador comunicou aos jornalistas que estivera reunido, pela manhã, com a comissão incumbida de regulamentar a aplicação do artigo 168 da Constituição que determina a participação das emprêsas do programa do ensino. A tese que predominou foi a de entrega do dinheiro à Fundação Otávio Mangabeira para, mediante convênio com a Secretaria de Educação, construir-se escolas nos locais onde se fizerem necessárias. O govêrno aceitou receber, através da FOM, ... Cr$ 2.000,00 por aluno, até o fim do ano, para ampliação do ensino. O custo real é muito superior, aproximadamente ..... Cr$ 15.000,00 por ano por aluno.

Outro assunto abordado durante a entrevista foi o relativo aos ônibus elétricos. O governador voltou a dizer que já encontrou o problema que aí está quando assumiu o govêrno. Não se trata, agora, de saber se os ônibus são maus ou bons, se o negócio é vantajoso ou não — do que se trata é de cumprir os contratos que foram assinados. "O que não podemos — disse — é querer resolver o problema do transporte com lotações e os bondes da ZS, muito mais quando, se eu não tomar cuidado êles (os bondes) vão custar mais caro que os lotações".

ENERGIA ELÉTRICA

Respondendo a uma pergunta sôbre o problema da escassês de energia elétrica para a indústria da Guanabara, afirmou o sr. Carlos Lacerda:

— "Há que separar duas coisas: nossa prevenção contra a Light, que é legítima, e nossa preocupação em resolver o problema da energia. A realidade é que estamos gerando menos energia do que a necessidade do consumo exige. Há várias soluções em andamento, entre elas a da construção da usina termelétrica, cuja concorrência pública será feita dentro de dois meses. Outra solução é a hidrelétrica de Funil. Ao mesmo tempo, é preciso dar recursos à Light, para que ela possa criar condições para gerar mais energia".

SECRETARIADO

O governador disse, em resposta a uma pergunta, que não pretende reformar seu Secretariado. "Esta — acrescentou — é uma pergunta que vocês jornalistas, me farão durante quatro anos, e à qual darei a mesma resposta durante quatro anos. Estou muito satisfeito com o atual Secretariado, com a dedicação dos homens que o integram, e não tenho porque modificá-lo".

Referindo-se à nomeação do professor Hélio Tornaghi para a Chefia de Polícia da Guanabara, o governador declarou que a missão principal do nôvo chefe do DESP consistirá em realizar as reformas previstas e programadas na polícia. Ressaltou o sr. Carlos Lacerda que, para executar essa tarefa, o professor Tornaghi contará com a preciosa colaboração do coronel Barros Nunes, que estará a seu lado.

MUDANÇA DA PETROBRÁS

O governador se referiu à mudança da Petrobrás para a Bahia, dizendo de início, ser uma justa reivindicação dos baianos, pois lá é que existe o petróleo. "A nossa oposição não é como govêrno — disse. É na condição de acionistas que somos, porque achamos que a medida não convém à Petrobrás. Por outro lado, a lei que criou a emprêsa não permite a sua transferência. Para mudá-la, a rigor, essa mudança teria de ser feita para Brasília, o que representaria um prejuízo muito maior para a Petrobrás. Mas não se trata de uma disputa entre Estados. Repito que a Bahia tem todo o direito de reivindicar a sede da emprêsa para si. E aqui ficará ainda muita coisa que não poderá sair da Guanabara".

Outra revelação feita pelo governador foi a de que o Departamento de Águas e o Departamento de Limpeza Urbana vão ser transferidos para a SURSAN. Isso visa dar àqueles órgãos as facilidades decorrentes de estarem subordinados a uma autarquia.

DESAPROPRIAÇÃO

Comunicou também o sr. Carlos Lacerda ter sido aprovado, ontem, pela SURSAN, o laudo pericial para a desapropriação de uma área do Estádio do Fluminense, pela qual o Estado pagará 50 milhões de cruzeiros.

Referindo-se à ameaça de falta d'água ontem anunciada, o governador disse que haverá uma interrupção do abastecimento da adutora do Guandu, por 72 horas, em face de uma ameaça de rompimento que será sanada antes que se torne um desastre. "Agora — acrescentou — procuramos remendar antes que estoure. Para o futuro pretendemos evitar os remendos também".

Finalmente, o sr. Carlos Lacerda comunicou à imprensa uma notícia que acabara de receber durante a própria entrevista: " o desembargador Milton Barcelos denegara a liminar pleiteada no mandado de segurança impetrado pelo deputado Roland Corbisier contra o aumento das tarifas telefônicas. "Os trabalhadores da telefônica podem, portanto, ficar tranqüilos: receberão o aumento salarial a que têm direito".

Tornaghi...

seus problemas e da crise que atravessa a qual espera superar.

JÔGO E POSSE

O sr. Hélio Tornaghi tomará posse hoje, às 16,30 horas, no Palácio Guanabara, registrando-se a seguir a transmissão do cargo na Polícia Central. Com relação às campanhas contra o jôgo e lenocínio, afirmou que encarava a ambos como "delitos comuns", sem esquecer, entretanto as causas sociais, econômicas e psicológicas que também pedem providências imediatas.

Nunca...

de outras moedas, também não se estabilizou o custo-de-vida.

ADVERTÊNCIA

"Precisamos tomar providências — continuou — quanto mais não seja advertir a Nação de que não deve esperar dêste govêrno senão novos sofrimentos. Mas que ao menos se estanque, que ao menos se modere o processo inflacionário, que ao menos se contenha na sua capacidade, a máquina emissora do país, tão censurada quando funcionava nos governos anteriores. Todos os órgãos de imprensa que publicavam diàriamente a desvalorização da nossa moeda estão absolutamente silenciosos. Todos aquêles setores de pesquisas científicas, todos aquêles núcleos de investigação dos dados econômicos do país, antes tão auspiciosos em alarmar a Nação com a velocidade do processo inflacionário estão absolutamente silenciosos. Só o sr. Eugênio Gudin, o velho mestre desta corrente da verdade cambial, só êle começou, agora a achar que o govêrno não vai bem. Ontem, já o sr. Gudin achava que os erros do govêrno não são êstes da administração econômica, mas são porque o presidente é um pouco inquieto.

"Ora, o presidente da República não é pròpriamente inquieto, êle também está sendo inquietado porque a máquina que armou no Brasil, depois da promessa de devolver a felicidade e a tranqüilidade ao povo brasileiro, a máquina que armou neste país para desacerbar as dificuldades do povo está funcionando com uma eficiência que nenhuma máquina de sofrimento jamais alcançou em nossa terra. Nunca o custo-de-vida subiu numa taxa tão violenta como está subindo a partir de março último. Isto desafio que alguém possa contestar. E para isso não é preciso ser economista, ser estudioso, jornalista, publicitário, deputado. Basta verificar-se o caderno da casa de um. Basta verificar-se o que está faltando no seio das famílias. Basta que se vá ao meio rural, ao interior do país, para ver que o govêrno sòmente propiciou a miséria, a pobreza, com sua chamada estatização monetária.

DEBATES

O sr. Adauto Cardoso procurou, com linguagem violenta, fazer a defesa do govêrno, asseverando a certa altura que o líder da maioria estava como uma cassandra na tribuna, ao que respondeu o sr. José Maria Alkimim:

— O nobre deputado Adauto Cardoso foge dos debates, declarando que eu estou nesta tribuna como cassandra. Ora, sr. presidente, se há um grupo antigo nesta Casa que não perdeu ainda o otimismo, penso que me incluo dentro dêle. E creio que ninguém discute que o nobre deputado Adauto Cardoso tem esta posição. Cassandra foi S. Exa. a cassandra do regime, em 1955, quando pregava e pretendia a subversão da ordem.

Por outro lado, os srs. Guilherme Machado e Meneses Côrtes justificaram as emissões desenfreadas do govêrno, asseverando que delas o govêrno estava lançando mão para pagar dívidas da administração passada.

O sr. José Maria Alkmin respondeu que tal argumento não justifica as emissões e as letras de importação, acrescentando: e os recursos do orçamento, e o compromisso do govêrno atual de não se atirar na espiral inflacionária? Asseverou, depois, que o sr. Juscelino Kubitschek encontrou dívidas maiores quando assumiu o govêrno. Somente o aumento dos vencimentos, aos civis e militares, aprovado pouco antes de JK subir ao poder era superior a Cr$ 30 bilhões. E ponderou:

— Os compromissos de uma nação não pertencem a um govêrno ou a outro. Continuam. E se é certo que a gestão anterior recebeu compromisso superior a Cr$ 70 bilhões, quando o valor da moeda era outro, e também certo que as dívidas, decorrentes das obras de desenvolvimento econômico propiciadas à nação, que o atual govêrno recebeu são bem menores, se comparadas ao valor da moeda naquela época.

Os srs. Dagoberto Sales e Celso Brant também participaram dos debates: o primeiro mostrando que as célebres letras de importação são instrumentos dos mais eficazes dos atuais males que a população vem sofrendo, salientando que há ainda outro aspecto, que é de grande gravidade, o desenvolvimento que essas letras de importação estão introduzindo nos meios produtivos nacionais, porque ao capital agora não interessa inverter na indústria na agricultura e no comércio porque se pode ganhar agora trinta ou quarenta por cento da agiotagem oficial promovida pelo govêrno. O sr. Celso Brant lembrou que acusam Juscelino de haver emitido mas ninguém pode negar que as emissões do passado tiveram por escopo a realização dos empreendimentos que desenvolveram e arrancaram o país do marasmo em que se encontrava.

TER-SE-Á A LIBERDADE

Concluindo sua oração depois de provar que o govêrno nunca chegará com êsses métodos até agora postos em prática a verdade cambial, disse:

"Não há um ato neste govêrno, um só até hoje, tendente a melhorar as condições do povo, que não tenham produzido um resultado diametralmente oposto.

NELSON OMEGNA — Os recuos, não. Estes deram certo.

ALKIMIM — Os recuos deram certo, não há dúvida. Tem razão o deputado quando o govêrno recua de um êrro que se tornou visível aos seus próprios olhos.

"Sr. presidente: Início apenas uma série de discursos. Sei que êles vão ser continuados aqui por colegas da minha bancada e por outros colegas conjugados com a bancada do meu partido. Pretendemos que o que se está fazendo é aumentar o sofrimento do povo, é cercar todos os órgãos de publicidade, ameaçando a uns e impedindo que outros divulguem o que realmente se passa em cima do silêncio e do sofrimento do povo, construir um prestígio que não há de durar muito.

Mariani...

Whelan, da UPI, "Cuba, país que converteu a miséria em problema urgente do Hemisfério, continuou sendo até o último momento uma incógnita e um motivo de irritação, embora não reuna sequer as condições básicas para perceber fundos da Aliança Para o Progresso, foi o foco de perturbação desta conferência econômica-social interamericana convocada para forjar a maquinaria da Aliança". O correspondente da UPI continua seu despacho dizendo que "Ernesto Guevara, o barbudo ministro das Indústrias, chefe da Delegação de Cuba, e promotor da entrega da ilha ao comunismo, acabou ontem por revelar que os cubanos não assinaram a Carta da Aliança".

A declaração de 45 páginas assinada hoje pelos ministros compromete aos EUA a empreender o mais custoso ataque da história da miséria na América. Os fundos para sufragar o gigantesco programa de 20 bilhões de dólares em 10 anos, procederão em sua maior parte do govêrno dos EUA e os organismos inter-americanos com sede nos EUA. Não está excluída a inversão privada tanto dos Estados Unidos como da Europa e do Japão. Espera-se que dentro de seis meses a "Aliança" possa começar a funcionar. Até lá, a situação será mantida pelos programas de ajuda vigente. Adicionalmente, os EUA prometeram facilitar mais de um bilhão de dólares para a Aliança nos próximos seis meses. Um dos principais resultados imediatos da conferência será um nôvo Convênio Internacional do Café, para um rigoroso contrôle sôbre a produção e as exportações de café.

Berlim Oeste...

pletas suas fôrças acantonadas na Alemanha. Em sua primeira medida para enfrentar a crise de Berlim, o govêrno disse que as unidades de caça que se encontram na Alemanha receberão "refôrço limitado" de unidades estacionadas na Grã-Bretanha. Ao mesmo tempo foram adotadas medidas para dar ao Exército do Reno seus efetivos completos, de 35 mil homens.

PROBLEMAS DE TRANSPORTE NA TV

RIO — Falando, ontem, num programa de televisão, o engenheiro Mu[illegible] Nunes de Azevedo, depois de expor os objetivos do Instituto Brasileiro da Eletricidade, teve oportunidade de emitir uma série de conceitos sumamente oportunos para uma clara compreensão do problema da eletrificação de nossos transportes.

Bilhetinhos do dia, de J. Quadros

Aprovação de Planos e Verbas

"Ministro da Agricultura:

Aprovo as especificações e orçamento elaborados para a execução dos serviços de alargamento de uma estrada de penetração margeando o Córrego Cupido, no parte de reserva, refúgio e criação de animais silvestres "Socretama", em Linhares, no Estado do Espírito Santo.

Armazéns Portuários Construção de

"Diretor do Serviço de Navegação da Bacia do Prata: 1) Urgência na construção dos armazéns portuários. Reduza o prazo da segunda concorrência e se prepare, entrementes e sem perda de tempo, para construir por administração direta; 2) Verifique se a Siderúrgica Nacional não está interessada na compra dos dois navios que, na concorrência pública, não tiveram licitantes. Entrementes, estude, também, a possibilidade de recuperá-los para o serviço; 3) Melhore sempre as linhas dessa emprêsa. Quero saber, na prática, o que já foi feito."

Pôrto de Mucuripe

"Ministro da Viação:

Requisito um relatório completo sôbre as obras do Pôrto de Mucuripe, bem assim reitero me seja enviado o projeto da criação de uma autarquia para a exploração dêsse pôrto.

Firmas Que Vendem Tratores

"Ministro da Agricultura e presidente do Banco do Brasil:

"1) Determinadas firmas vêm exigindo dos agricultores interessados na aquisição de trator pelo "plano de mecanização da lavoura", a compra, também, de implementos agrícolas, fora dêsse plano, a curto prazo e preços exorbitantes.

2) Solicito do Ministério da Agricultura e do Banco do Brasil promoverem rigorosa verificação. As firmas apanhadas na prática dessa desonestidade, sofrerão corretivo exemplar."

Auxílio

"Ministro da Educação e presidente do Conselho Superior de Planejamento dos Institutos:

Autorizo a concessão de auxílio extraordinário no valor de um milhão de cruzeiros ao "Centro Regional de Pesquisas Educacionais."

Recomendo estudos visando a transformação dêsse centro em Instituto de Pesquisas Educacionais, que integrará a Universidade de São Paulo.

Exploração de Minério

"Ministro das Minas e Energia e chefe do Gabinete Civil: "Excelências:

1) Está exaustivamente provado que a Cia. Níquel Tocantins não vem explorando as jazidas que lhe foram concedidas;

2) Em conseqüência, aprovo o relatório de fls. e o ofício do diretor-geral, cuja publicação determino. Rubriquei e numerei (fls. 1 a 8) de ambos os documentos,

3) Vossa Excelência fará interpelar a referida companhia, reduzido o prazo para a manifestação da mesma, de sessenta para trinta dias. Se não se manifestar, ou se não fôr satisfatória essa manifestação, Vossa Excelência declarará caduca a concessão, sugerindo o departamento respectivo o modo mais conveniente de exploração do minério."

Agentes Fiscais

"Ministro da Fazenda:

Determino exigir que no exercício de suas funções ordinárias, os agentes fiscais preencham um boletim mensal em que se comprovem a respectiva freqüência e a prestação de serviço, ficando dispensados de registro diário no livro de ponto.

Recomendo, também, alertar, conseqüentemente, o diretor da Divisão do Impôsto de Renda para o referido boletim, dando instruções aos delegados regionais e êstes aos respectivos seccionais".

Linhas Comerciais Brasileiras

"Chefe do Gabinete Civil:

1) — Enviar circular à Suas Excelências os Ministros de Estado presidentes de autarquias e órgãos da administração indireta determinando que os servidores federais deverão se utilizar das linhas comerciais brasileiras sempre que viajarem, por via aérea, para o exterior, em missão do govêrno.

2) — Enviar a mesma circular a Suas Excelências os governadores dos Estados solicitando a adoção da mesma providência, tendo em vista os interêsses do País".

Ferroviários

"Diretor Geral do DASP:

Autorizo a proceder o enquadramento, no Plano de Classificação de Cargos, da Estrada de Ferro Noroeste do Brasil, daqueles trabalhadores ainda não beneficiados.

Aeroporto de Jequié

"Ministro da Aeronáutica:

"Incluir o aeroporto de Jequié, Bahia, entre os campos a terem a sua pista pavimentada no próximo exercício;

2 — Verificar, no ano corrente, as obras que devem ser realizadas no mesmo aeroporto".

Cédulas Dilaceradas

"Ministro da Fazenda:

"1 — Determinar à Caixa de Amortização prosseguir na substituição das cédulas dilaceradas, pondo em circulação as novas cédulas de 5 cruzeiros.

2 — Manter nas cédulas de 10 cruzeiros a efígie do presidente Getúlio Vargas.

3 — Aproveitar o estudo referente a Santos Dumont, para a cédula de outro valor."

Armazéns e Silos nos Estados

"Ministro da Agricultura e presidente do Instituto Brasileiro do Café:

"1 — Aprovo o plano de construção de armazéns e silos, autorizando a construção imediata de unidades armazenadoras para 150 mil toneladas nos seguintes Estados: Maranhão, Piauí, Ceará, Rio Grande do Norte, Paraíba, Alagoas, Sergipe, Bahia, Minas Gerais, Espírito Santo, Rio de Janeiro, São Paulo, Paraná, Mato Grosso e Goiás;

2 — Sua Excelência o ministro da Agricultura confiará à COTRINAG a construção da rêde, em entendimentos com o IBC, ou a êste Instituto, consoante seja mais rápido;

3 — Desejo sugestões no referente a recursos para as demais unidades que comporão o plano total de 500.000 toneladas para o corrente ano".

NERVOSOS

Prof. MAURÍCIO DE MEDEIROS — Consultório: Rua da Quitanda, 3 — salas 811 e 812. às 2as., 4as. e 6as., de 9 horas ao meio-dia. — Marcar hora tôdas as manhãs. Fone: 22-5941

Diario Carioca

Fundado em 17 de julho de 1928

SEXTA-FEIRA, 18 DE AGOSTO DE 1961

Nossa opinião

Bateu em porta errada

O ENVIO pelo primeiro-ministro Kruchev de extensa mensagem, pessoal e confidencial, ao presidente Quadros sôbre a crise de Berlim, não representa, evidentemente, um ato de cortesia, compreensível nos pródromos do reatamento de relações diplomáticas entre o Brasil e a União Soviética.

O caráter pessoal e confidencial dado à mensagem, e mais o fato de saber-se, por indicação de fontes oficiosas, de que se trata de "terrível e dramático" documento historiando as causas da crise bem como a sua eclosão, e formulando prognósticos sôbre as suas conseqüências, dá a êsse ato do "premier" soviético caráter altamente suspeito.

Diz-se mesmo, em setores bem informados, que as conclusões finais da mensagem constituem, mais do que advertência, clara ameaça não só ao nosso país como a todos os demais que se alinham na frente democrática mundial. Salienta Kruchev, em síntese, que a posição de tais países, notadamente daqueles ligados a acôrdos militares com os Estados Unidos, será em extremo precária na hipótese de a crise de Berlim degenerar em guerra. Não poderão êles invocar neutralidade e, pois, serão indiscriminadamente alvo de ataques russos.

Segundo êsses mesmos setores, terá Kruchev declarado na mensagem, implícita ou explicitamente, que só será considerado pelo Kremlin, em caso de conflito armado, o neutralismo positivo, situação em que não se encontram os países partícipes de uma aliança militar promovida pelos Estados Unidos contra a Rússia e seus satélites.

Tudo leva a crer que as versões conhecidas, do conteúdo da mensagem, muito se aproximam da verdade, se é que não a exprimem na sua exatidão. O caráter confidencial que lhe foi dado torna problemática a sua divulgação. O que mais reforça a convicção de que êsse, ou algo muito semelhante, é o seu sentido.

Sendo assim, pode-se adiantar que Kruchev bateu em porta errada. Para isso, certamente, contribuiu o presidente Quadros, com a sua equívoca política externa, de acender uma vela a Deus e outra ao Diabo. Mesmo que o interêsse por êle manifestado na manutenção de relações com os países do bloco socialista resultasse de insopitáveis pendores para a esquerda — e não é êsse o caso, pelo que até agora se sabe — não ousaria o sr. Jânio Quadros desligar nosso país dos compromissos que tem para com os Estados Unidos, nem desvinculá-lo do mundo livre.

É que todo o povo brasileiro, por suas origens, por suas tradições, por seus interêsses, e pela visão de destino que a sua terra oferece, repeliria com violência qualquer tentativa de mudança de política internacional, no sentido da sugerida pelo primeiro-ministro russo. A crise de Berlim poderá levar os soviéticos a determinados e inconfessáveis objetivos. Mas não servirá para nos incluir no rol das nações praticantes e defensoras do neutralismo, que é o vácuo político no mundo de hoje, no qual aquêle que silencia trai.

O Que se Diz

... QUE o embaixador Raimundo de Sousa Dantas foi visto ontem, com uma pasta sob o braço, conversando animadamente com um funcionário, no saguão do Ministério do Trabalho...

●

... QUE a conversa era sôbre subsídios trabalhistas brasileiros que o embaixador pretende levar para Ghana a fim de ilustrar o govêrno daquele país...

●

... QUE o sr. Jânio Quadros, comentando os pronunciamentos do governador Carlos Lacerda sôbre política externa, confidenciou a amigos: "Êle está andando um pouco depressa demais. Só em 1965 poderá ser presidente da República"...

●

... QUE será inaugurada, no fim dêste mês, a campanha contra a diabete...

●

... QUE para a cerimônia de instalação na ABI, foram convidados "os mais ilustres diabéticos do país"...

Alerta de Danilo

O deputado Danilo Nunes fêz declarações em tôrno da carta que enviou ao presidente da República sôbre a sua política externa. Disse que alertou o chefe do Govêrno quanto aos perigos das relações diplomáticas com a U.R.S.S. Em dezessete países dos vários continentes nada menos de cento e setenta diplomatas soviéticos já foram processados e expulsos por exercerem atividades subversivas. Para combater êsse trabalho de sapa contra as instituições vigentes houve naquelas nações necessidade de alterar a legislação de segurança e instalar eficientes aparelhos. Tudo isso causou imensos prejuízos morais e materiais à coletividade. Acrescentou ainda o coronel Danilo Nunes que o Brasil não está aparelhado para defender-se contra as investidas do comunismo internacional. Será prêsa fácil da técnica de agitação dos agentes do Kremlim.

Tudo isso foi exposto ao presidente da República pelo representante carioca, que é oficial do Exército, onde se especializou no serviço secreto. Serão procedentes os seus temores? Haverá exagêro no brado de alerta do sr. Danilo Nunes? Êle afirma que não. Expoz apenas a realidade dos fatos, apoiado em documentação segura. E está disposto a acrescentar outras provas em apoio de suas acusações. Aguardemos os acontecimentos.

O candidato tinha a fórmula

DURANTE a campanha eleitoral, o candidato vitorioso no pleito de 3 de outubro de 1960 afirmou que tinha soluções para todos os problemas nacionais. Isso foi dito e repetido de Norte a Sul do país, em entrevistas e discursos. O Conclap quis saber de algumas coisas do seu interêsse e fêz perguntas objetivas. As respostas vieram prontamente e se encontram divulgadas em publicação muito difundida na época.

Entre as promessas mais importantes figuravam o contrôle da inflação, a estabilidade dos preços, a melhoria dos transportes, o bem-estar geral do povo. A realidade presente mostra o valor de tudo isso. Aí está a carestia, tornando insuportáveis as condições de vida dos brasileiros. As emissões de papel-moeda bateram todos os recordes anteriores. Nunca foram mais graves os desajustamentos sociais.

Pois bem, em face de tal conjuntura, que disse o presidente da República em Curitiba? Declarou simplesmente que não tinha a fórmula miraculosa de salvação nacional. E quem a tivesse que lhe apresentasse, pois, não sabia operar milagres. Não seria o caso do chefe do Govêrno recorrer ao candidato Jânio Quadros? Êste apresentou para todos os casos soluções verdadeiramente mágicas.

Turismo e Austeridade

AS autoridades estão prometendo desenvolver o turismo na Guanabara. O Rio é uma grande metrópole, onde há belezas naturais e progresso social capazes de atrair muitos visitantes do exterior e do interior do país.

Acontece porém, que vêm sendo tomadas medidas policiais no setor da vida noturna como se a cidade maravilhosa fôsse uma pacata e virtuosa vila da hinterlândia. A censura teatral proíbe o nu nos palcos e o "biquini" na televisão. O coronel Ardovino invade as buates e impõe aos seus freqüentadores uma disciplina mais adequada à existência monacal. Os próprios cinemas não escapam aos rigores da tesoura oficial que cortou até a propaganda comercial das lingeries.

Parece que o espírito de Calvino baixou sôbre o nosso Estado. Austeridade e moralismo são o lema da atualidade. E ainda querem estimular o turismo, como se os homens e mulheres excursionam e gastam o seu dinheiro apenas para cultuar a virtude.

Complicações orçamentárias

A PROPOSTA orçamentária foi submetida pelo Executivo ao Legislativo com um deficit previsto da ordem de cento e vinte e seis bilhões de cruzeiros. Mostrando a necessidade de estabelecer a verdade na ... de meios, o presidente da República incluiu na despesa os subsídios às emprêsas governamentais, inclusive ferrovias e navegação marítima.

O Congresso está examinando a matéria e apresentando emendas. Os parlamentares naturalmente não querem apenas homologar o trabalho do Dasp, que voltou a dominar os ministros de Estado. E já verificaram que, apesar dos "fundos" reservados especificamente para vários empreendimentos, as autoridades executivas incluíram para o mesmo fim verbas vultosas. No setor das estradas de rodagem, por exemplo, as dotações consignadas na proposição são elevadíssimas, como se não houvesse aquela destinação especial decorrente da cobrança do impôsto sôbre combustíveis líquidos. O mesmo aconteceu em relação aos demais "fundos" que absorvem muitos bilhões dentro do orçamento geral da União. E isso não escapará à análise da Câmara e do Senado.

Um par de coices

DANTON JOBIM

O SR. Ernesto "Che" Guevara fêz em Punta del Este uma declaração que nos dizia respeito, mas que não devidamente considerada pela nossa imprensa, que se mostra anestesiada para o impacto da política externa levada a efeito pelo sr. Jânio Quadros.

Afinal, ontem, nossos confrades do "Jornal do Comércio" comentaram a afirmação do segundo de Fidel Castro tendo por estranhos à apreciação dos latino-americanos os planos para o desenvolvimento do nosso Nordeste.

Deixemos de lado a grosseria do gesto, — que o nosso presidente retribuiu, aliás, de modo estranho — conseguindo que se riscasse da ata da Conferência velada alusão à necessidade de eleições livres, coisa que Fidel abomina como abominam seus correligionários da Alemanha Oriental e seus amos do Kremlin. Não podíamos, por certo, esperar que a oratória torrencial e caótica do barbudo estadista corresse nos trilhos dos bons usos e estilos internacionais. Vamos à sua declaração.

SEGUNDO o jovem líder revolucionário, a OPA está superada e aos países do continente não cabe cogitar de auxílio coletivo à solução dos problemas regionais de cada um, os quais seriam matéria de ordem interna.

Nada mais tôla que essa tese. Os problemas sociais e econômicos sòmente são nacionais por fôrça da ficção jurídica da soberania. Na realidade as grandes questões dessa índole, se, por um lado, transcendem as fronteiras, por outro acham-se localizadas em áreas geográficas que não coincidem, obrigatòriamente, com a abrangida pela fronteira política.

Diz-se que um problema é nacional, não quando deixa de ser regional, mas quando tem importantes reflexos na vida de tôda a nação.

* * *

A OPERAÇÃO Pan-Americana, concebida e lançada em boa hora pelo ex-presidente Juscelino Kubitschek, não foi superada pela "Aliança Para o Progresso". Esta é a projeção dos princípios enunciados na OPA, bem como dos métodos empregados nela para a aplicação daqueles princípios. A APP não vai servir-se do instrumental da OPA? A APP é o planejamento com o financiamento coletivo dos planos, não o emprêgo discricionário por uma só potência dos recursos que ela destina ao desenvolvimento das Américas. Numa palavra, a APP é a OPA em ação e jamais a superação da OPA.

* * *

VIVEMOS a acariciar as barbas dos homens de Cuba, mas, na primeira oportunidade, êles nos carimbam as ventas com um par de coices.

Impôsto sôbre café: ataque ao govêrno

RIO — "Procastinação criminosa" foi como considerou o deputado Paulo Alberto a atitude do govêrno adiando indefinidamente a cobrança do impôsto do café quando todos os tribunais do país consideraram o tributo perfeitamente constitucional e quando o Estado da Guanabara se debate em crise financeira.

O sr. Paulo Alberto, com seu discurso, iniciou o movimento de combate à Mensagem do Executivo isentando o café do pagamento do impôsto e de obstrução de tôdas as mensagens que se encontram na Assembléia, até que o govêrno manda cobrar o referido tributo.

QUINZE RAZÕES

Disse o deputado que poderia alinhar quinze razões pelas quais os exportadores do café não efetivariam suas ameaças de abandonar o pôrto da Guanabara, trocando-o pelo de Niterói, para o embarque de sua mercadoria, à fim de fugir à taxação de quatro por cento.

EMBARQUES CAMUFLADOS

O sr. Paulo Alberto informou que vários embarcadores armazenam o café em Niterói e transportam-no para os navios ancorados na Guanabara, realizando, assim, os embarques camuflados no pôrto dêste Estado, para fugir ao impôsto. Denunciou o fato ao govêrno e pediu que êle fôsse devidamente apurado.

POSIÇÃO DOS DEPUTADOS

O sr. Hugo Ramos Filho, do PSD, disse haver dado, na Comissão de Justiça, voto contra à isenção pedida pelo govêrno porque na mensagem se falava em "artigos manufaturados" e a explicação do Executivo não o convenceu, compreendendo, então, que outras mercadorias, além do café aqui fabricadas, seriam beneficiadas com a isenção. O sr. Saldanha Coelho, do PTB, disse que tomou posição contrária à isenção. Adiantou que os exportadores, dificilmente, contarão com vitória dentro da Assembléia e lamentou que desde 1952 não paguem o impôsto e que o govêrno atual não os obrigue a isso.

Minério de ferro

De janeiro a julho do corrente ano, a Companhia Vale do Rio Doce exportou para o exterior 2.617.605 toneladas de minério de ferro. Em confronto com os algarismos de igual período de 1960, o aumento verificado foi de 378.638 toneladas. Em julho último, o embarque do referido produto atingiu 442.003 toneladas, ocupando 35 navios.

O minério de ferro da Companhia Vale do Rio Doce é exportado para a Alemanha, Inglaterra, Estados Unidos, Tchecoslováquia, Japão, Polônia, Itália, França, Holanda e Canadá.

Polônia e Índia

A agência central exportadora polonesa CENTROZAP assinou contrato com uma emprêsa indiana para a exportação para a Índia e o contrato que regula o negócio determina ainda o envio pela Kolônia, de técnicos que treinarão mecânicos indianos no funcionamentod o equipamento

Cai o comércio dos EUA com a América Latina

WASHINGTON — As compras norte-americanas de produtos da América Latina foram em junho maiores em 10.4 milhões de dólares, do que aquelas realizadas em maio. Entretanto foram inferiores em 55,3 milhões às de junho do ano passado.

O aumento verificado correspondeu a maiores importações procedentes do México, da Colômbia, do Peru e do Chile. Houve reduções nas importações procedentes do Brasil, da Venezuela, da Argentina e da República Dominicana.

EM BAIXA

As importações totais procedentes das 20 repúblicas latino-americanas, segundo anunciou ontem o Departamento do Comércio dos Estados Unidos, foram calculadas em 274.5 milhões de dólares, contra 264.1 milhões em maio, e 329.8 milhões em junho do ano passado.

Assinala o relatório que a tendência geral do comércio norte-americano com a América Latina foi de baixa nos últimos anos. No primeiro semestre de 1960, as importações americanas somaram 1.857,1 milhões; no segundo semestre caíram para 1.761,5 milhões no primeiro semestre do ano em curso ficaram em 1 655,7 milhões de dólares.

Em conseqüência, as exportações dos Estados Unidos para a região apresentaram também valores crescentes.

COM O BRASIL

As importações norte-americanas procedentes do Brasil, nos três semestres considerados, totalizaram respectivamente ... 278.7 milhões, 219.6 milhões e 264.1 milhões de dólares. Já as exportações para o nosso país apresentaram os seguintes números, nos mesmos períodos: 196.3 milhões, 230.6 milhões e 251.3 milhões de dólares. (UPI-DC).

Exame psicotécnico

MAURÍCIO DE MEDEIROS

(Da Academia Brasileira de Letras)

FOI apresentado à Assembléia Legislativa da Guanabara um projeto de lei que, além de várias exigências para segurança dos trabalhadores em construção civil, institui para êles a obrigatoriedade do exame psicotécnico.

É uma providência digna de aplauso, mas que não deveria ficar apenas restrita à indústria da construção civil mas estender-se a várias profissões, principalmente aquelas em que a falta de aptidão psicológica profissional acarreta riscos para terceiros. É o caso, por exemplo, da direção de veículos de autopropulsão, sejam motocicletas, automóveis de passeio, caminhões ou veículos de transporte coletivo, como lotações e ônibus.

A causa de muito desastre é a falta dessa aptidão, que nunca é examinada, nem mesmo quando se verifica um acidente.

Houve um tempo em que um chefe de Polícia exigia que o motorista causador ou vítima de um acidente fôsse examinado pelo ISOP, da Fundação Getúlio Vargas, a fim de verificar-se se êle tinha condições especiais psicológicas para a profissão e podia continuar. Os motoristas profissionais se insurgiram tão violentamente contra a medida, que ela acabou sendo revogada.

Em certo momento, dirigindo eu, como catedrático de Psiquiatria, o Instituto de Psiquiatria da Universidade do Brasil, sugeri ao então chefe de Polícia que restabelecesse o exame psicotécnico, senão para os portadores de carteira, ao menos para os candidatos à sua posse. Não logrei atendimento. Daí resulta que o chamado exame médico a que são submetidos os que requerem carteira de motorista profissional ou amador se limita a um exame clínico perfunctório e exame de vista.

Quando com Ernani Lopes dirigimos a Liga Brasileira de Higiene Mental, êle como seu presidente e eu como vice-presidente, como a Liga dispusesse de algum recurso financeiro, mandamos vir de França o chefe do gabinete de Psicologia da Companhia Parisiense de Transportes Coletivos. Com sua espôsa, que também era psicóloga, êle aqui fêz um interessante curso prático, auxiliado por Miguel Osório de Almeida, preparando alguns psicotécnicos. Infelizmente não tiveram êles onde aplicar seus conhecimentos, porque a resistência a instituir o exame psicotécnico para habilitação à carteira de motorista é antiga e persistente.

Talvez o atual projeto sôbre operários em construção civil comporte a ampliação da exigência, incluindo pelo menos a concessão de licença para dirigir veículos de autopropulsão.

Não chego, nesse particular, às conclusões do eminente psicólogo prof. Mira y Lopes que, em um Congresso de Assistência Psiquiátrica realizado recentemente na Argentina, propôs o exame psicotécnico para os cargos de representação popular: vereadores, prefeitos, deputados, senadores e até presidente de Estado e da República... Seria um cataclismo. Mas que, pelo menos, nessas profissões em que se põe em risco a vida do próximo se adote a indispensável medida...

Panorama Econômico NO BRASIL E NO MUNDO

Monopólio atômico

"O presidente Jânio Quadros enviará à Câmara Federal, nos próximos dias, o projeto-de-lei que estabelece o monopólio estatal da energia e dos minérios atômicos" — declarou em São Paulo o deputado Dagoberto Sales.

O envio do projeto à Câmara Federal foi, igualmente, confirmado pelo professor Marcelo Dami de Sousa Santos, presidente da Comissão Nacional de Energia Nuclear. (TP-DC).

Nacionalização

O govêrno espanhol está considerando uma parcial nacionalização da indústria, se isso é necessário para dar maior impulso à economia, declarou o ministro do Comércio, Alberto Ullastres. Além disso insinuou que após o ingresso da Grã-Bretanha na CEE, a Espanha se associaria primeiro ao Mercado Comum, antes de solicitar seu ingresso como membro de número. DPA-TK)

Falências: GB

No mês de julho, foram requeridas 25 falências e deferidas 11 concordatas, contra 19 e 4 anotadas, respectivamente, em junho. Relacionando-se o volume global das insolvências ocorridas em 1961, no período janeiro a julho, com as registradas em igual período de 1960, verifica-se que, em têrmos de percentagem, tanto as falências requeridas como as concordatas deferidas sofreram um decréscimo de 2 por cento.

Atenção alemã

O jurista e conselheiro econômico alemão, dr. Wilhelm G. Tiemann, fará, a convite do Departamento de Imprensa de Bonn, uma viagem através da América do Sul e Central, nos meses de setembro-outubro dêste ano. Nessas visitas, o dr. Tiemann dispensará tôda atenção possível ao interêsse demonstrado pela América do Sul pela contribuição alemã à ajuda ao desenvolvimento. (IF-DC)

Incorporação

Estão sendo limitados os entendimentos para a incorporação da "Incema-Indústria Eletro-Metalúrgica S. A." pelo grupo estadunidense "Sunbeam Corporation", que possui o holding "John Oster do Brasil S. A."

Caminho da A. Latina

JA SE DISSE, certa vez que as crises e dificuldades econômicas com que se aflige periòdicamente a América Latina, fazem, no fim de contas, um papel salutar no processo de desenvolvimento dos países latino-americanos. Elas obrigam os governantes e a opinião pública do país afligido a enfrentar a realidade, a reformular concepções, a procurar novas soluções.

Em apoio a tal tese, foram citados a influência nefasta da Grande Crise de 1929, o empobrecimento engendrado pela Segunda Guerra Mundial, a depressão dos preços das matérias-primas subseqüente ao conflito da Coréia, sem os quais talvez a América Latina tivesse seguido até hoje o caminho mais fácil, a via do menor esfôrço que seria continuar como uma espécie de apêndice da parte industrializada do mundo.

Pode ser que a argumentação, dentro do seu simplismo se apóie sôbre uma base falsa, ao enfatizar o papel excitador atribuído assim às dificuldades de ordem externa. O fato porém é que os países latino-americanos não se têm deixado levar pelo conformismo e vêm procurando reagir, ainda que de maneira não muito homogênea, à destinação subsidiária acima apontada.

O anseio de desenvolvimento que sentimos no Brasil — e que o presidente Kubitschek soube tão bem auscultar e atender — é o tom em todos os demais países latino-americanos, como demonstrou de modo bastante claro a reunião do Conselho Interamericano Econômico e Social, de Punta del Este. Não se trata apenas da busca de soluções paliativas que atendam de modo imediato e superficial a imposições sociais de caráter agudo. Viu-se que os apelos a uma possível ajuda externa visavam sobretudo às soluções definitivas e profundas. E os propósitos gerais foram no sentido de cada qual tomar a si as modificações de ordem interna que criam o ambiente indispensável ao "take off" para o progresso.

Cabe aqui lembrar palavras pronunciadas pelo secretário da CEPAL, sr. Raul Prebisch, numa das últimas reuniões daquêle organismo, palavras aquelas que encontraram eco nos diferentes países latino-americanos:

"Está provado que as medidas de ordem e de saneamento, por mais necessárias e oportunas que sejam, são insuficientes para acelerar o ritmo de desenvolvimento, porque possantes obstáculos o entravam. Modificações fundamentais impõem-se no que concerne ao regime da posse da terra, à forma arcáica do comércio exterior e à estrutura produtiva interna".

Estamos certos de que as populações dos países da América Latina têm o seu ponto-de-vista, no caso, em concordância com o nomeado economista argentino. Se alguns dos governantes não pensam de igual modo, estão sem dúvida divorciados, e muito, dos anseios dos seus governados.

— Por trás da notícia —

MAURÍCIO CAMINHA DE LACERDA

VERMELHO E AZUL — A mensagem do sr. K («Ela é terrível», falou o sr. Jâânio Quadros) não foi divulgada logo porque JQ entendeu melhor — meditá-la. Para responder. Em suma, depois de enunciar longamente o ponto-de-vista russo sôbre os problemas mundiais e de elogiar a política externa brasileira, o sr. Kruchev deixa claro, diretamente ou nas entrelinhas: 1 — Importância das pequenas nações e dos países subdesenvolvidos para o que denomina «garantia da paz». 2 — Conveniência de êsses países evitarem os pactos militares com o «imperialismo americano».

Em resumo, e em surdina, o «bilhete vermelho» concita o Brasil e as demais nações latino-americanas a dar um «bilhete azul» aos compromissos militares com os USA. Ou sofrerão as conseqüências. É mensagem inédita a um estadista da América do Sul. O fato de ter sido enviada a JQ, demonstra que o sr. Kruchev preferiu transformar, em seu porta-voz eventual perante a América Latina, um govêrno com idéias neutralistas (apesar do acôrdo militar Brasil-EE.UU.) em lugar de Cuba, que já forma no bloco Oriental.

JQ responderá reafirmando a posição do Brasil em relação ao Ocidente caso haja guerra e renovando apelos à paz.

* * *

CONTRA-ATAQUE — Para responder à campanha de desmoralização do Legislativo e rebater (duramente) as acusações veladas do Executivo ao Congresso, a Câmara Federal divulgará, em breve, completo "dossier". Os elementos para êle (número de deputados presentes às sessões, pormenores dos trabalhos das diferentes comissões, projetos aprovados, rejeitados ou em discussão etc.) já estão sendo colhidos. A Câmara protestará contra o "excessivo autoritarismo do Executivo" e contra a pressão exercida por elementos do Planalto sôbre os deputados, seja através de notícias comprometedoras, seja com ameaças de envolvê-los em inquéritos. Essa pressão vem ocasionando incidentes entre pessoas ligadas a JQ e deputados, como por exemplo o sr. Neiva Moreira.

A divulgação do "dossier" encontra oposição (forte) de parlamentares janistas ou ùltimamente empenhados em críticas à Câmara. Um dêstes é o sr. Auro de Moura Andrade.

●

BÔLSO — Em princípio, um candidato sairá (e sairá mesmo) do bôlso do colête do sr. Carvalho Pinto (futuro ministro da Fazenda) para a sucessão paulista. Nome: Gastão Vidigal. Candidatura assentada por CP e JQ na visita feita pelo sr. Quadros a São Paulo. Desgostosos com isso os srs. Castro Neves e José Bonifácio, igualmente candidatos. Porque perderão assim, no pleito, o apoio dos governos federal e estadual. O receio dos partidários do sr. Carvalho Pinto é que o presidente, à última hora, dê marcha-à-ré. Como de hábito.

Outro receio, a recuperação do prestígio político (entre a massa) do sr. Ademar de Barros.

●

CASTELOS — Brasília decidida a lançar o Brasil na corrida pela conquista do cosmos. O presidente acha que podemos colaborar (a princípio com auxílio americano e russo e depois sòzinhos) nas pesquisas espaciais. Já é tempo, matuta, de deixarmos de encarar, pelo lado ridículo, a possibilidade dessa nossa participação. Tal interêsse pelos assuntos cósmicos não é novidade nêle. Em sua mensagem à Assembléia Legislativa (14 de março de 1958), como governador de São Paulo, já dedicava todo um capítulo à astrofísica e aos sucessos do Instituto Astronômico, mercê do alegado amparo que lhe dava. Entre êsses — sucessos — estava um sistema independente de recepção dos sinais de satélites artificiais.

Como o sr. Kubitschek sonhou construir a Novacap, o sr. Quadros devaneia agora construir qualquer coisa no ar.

Além de castelos, naturalmente.

●

VASSOURA MALUCA — O coronel-diretor do DCT inaugurou prática de castigos muito inusitada. Na agência dos Correios de Botafogo, por exemplo, instaurou inquéritos para apurar irregularidades. Houve gente acusada e gente inocentada. Pois bem: depois de ler o inquérito, o coronel puniu, com trinta dias de suspensão, inocentes e culpados.

Para servir de lição.

●

OUTRO — Mais um decreto federal sôbre televisão. Estourando. Tema: obrigar a TV-Rio a destinar duas horas diárias (das 17 às 19) à União, por intermédio da Rádio Mauá do Rio. Êsse espaço de tempo será utilizado ou pela RM, ou mediante pagamento àquela televisão na base de suas tabelas de preços, ou através de contratos com emprêsas de publicidade. O horário oficial já existe na TV-Rio. Mas apenas depois das 23 horas e uma vez por semana, durante sessenta minutos só.

●

DENÚNCIA — O capitão do pôrto de Santos representou enèrgicamente contra o diretor do Departamento Nacional do Trabalho. Acusa-o de desinterêsse na greve dos portuários, de ter revogado ordens de prisão e de agir mais como "advogado do sindicato de trabalhadores" do que como "autoridade pública". Fala em comunismo do sr. Iidélio Martins.

O processo se encontra no Conselho de Segurança. Com visto do Estado-Maior da Armada.

Corrida ao ferro

Está sendo notado em Wall Street grande interêsse para com as jazidas de minérios de ferro da Guiné e da Libéria. O Japão, a Suécia, a Kolônia, a Tchecoslováquia, a Alemanha Ocidental e os Estados Unidos participam da corrida à exploração das ricas jazidas de ferro da África ocidental.

A "Liberian-American-Swedish Mineral Company", emprêsa sueco-americana, está atualmente explorando a parte liberiana da jazida de Nimba, que contaria com 250 milhões de toneladas de minério com alto teor. — (ANSA-DC)

De carvão baixo

Estão sendo levadas a efeito, nos Estados Unidos, experiências que, se bem sucedidas, poderão abrir preciso campo no aproveitamento de nossas jazidas de carvão brasileiro. Segundo informa o Serviço de Propaganda e Expansão Comercial do Brasil, em Nova Iorque, através do seu "Boletim Americano", a Food Machinery & Chemical Corp. está trabalhando, juntamente com a U. S. Steel Corp., em um projeto para extrair coque metalúrgico de carvão de baixo teor.

Vendas gaúchas

Conforme levantamento da CACEX, concluído no dia 13 de julho último, as exportações para o exterior feitas pelo Rio Grande do Sul, atingiram em todo o ano de 1960, a US$ 18.788.334,50 com apenas 76.399.944 kg. Enquanto que êste ano até 30 de junho último, em apenas seis meses, atingiram a US$ 34.303.621,00 com 133.560.000 quilos.

A opinião do leitor

Mar não terá museu no Palácio Monroe

RIO — "São Paulo é detentor indiscutível dos títulos de "capital política e econômica do país" e está sempre em luta cerrada para ocupar o pôsto de capital cultural, em disputa com o Rio de Janeiro, apático, e afundando-se na política nacional e internacional, e agora estamos na possibilidade de perder, também, o título de capital litorânea, ou pelo menos, de Estado marítimo e centro de estudos aquáticos do Brasil".

Êste é um trecho da carta enviada pelo sr. Damião Vilar Gomes, em defesa do futuro marítimo-fluvial da Guanabara e que defende a entrega do Palácio Monroe para o museu marítimo.

DEFENDENDO O MAR

"Não é outro — diz o leitor — o êxito da aquisição de um navio hidrográfico, no valor de 60 milhões de cruzeiros, conseguido do presidente da República para o Estado de São Paulo e entregue à universidade paulista, num momento em que fracassaram tôdas as iniciativas e campanhas para instalar no Palácio Monroe o Museu Fluvial e Marítimo Nacional, o centro de estudos e pesquisas oceanográficas e fluviais e a primeira biblioteca especializada em assuntos aquáticos, além de recinto ou salão especial para realização de congressos nacionais e internacionais de tôdas as espécies".

"Vamos, assim, aos poucos, perdendo tudo, afundamos nos mares de "lama", enquanto os nossos irmãos paulistas, dirigidos por grande administrador que se orgulha de não ser político, dirige as naus do Estado paulista em todos os setores, e, singrando os mares, constrói o alicerce de um país dentro de outro. Dessas premissas verdadeiras, chegamos à triste conclusão que o Rio de Janeiro não será mais a "capital litorânea e a matriz cultural do país", últimos títulos que ainda lhe restavam depois da mudança da capital Federal para Brasília".

"Na reunião dos governadores foi defendida pelo governador Lacerda a devolução das áreas militares à Guanabara, em virtude da falta de terras onde instalar novas indústrias e exigüidade da Cidade-Estado onde um têrço da área está ocupada com instalações militares, impossibilitando o desenvolvimento e industrialização do Estado da Guanabara. Enquanto isso, o Senado Federal politicando no Rio de Janeiro entrega ao Estado Maior das Fôrças Armadas a maior parte do Palácio Monroe, impedindo por essa forma política e contra os guanabarinos e fluminenses a instalação do museu, centro de estudos das questões aquáticas, que tenha realmente valor para os dois Estados marítimos" — conclui o leitor Damião Villar Gomes.

S. A. DIARIO CARIOCA

Presidente: Pompeu de Sousa
Vice-Presidente: Danton Jobim
Diretor-Gerente: Sebastião França dos Anjos
Diretor-Comercial: Zélio Valverde

Sede:
AVENIDA RIO BRANCO, 25.
(Sobreloja)

Presidência	43-3014
Diretoria .. 43-6465 e	43-3930
Administração	23-4645
Publicidade	23-3939
Secretaria	43-5359
Chefia da Redação ...	43-5574
DC-Revista	23-4431
Esporte	23-4474
Relações Públicas ..	23-3765
Polícia .... 23-3229 e	23-5082
Circulação	23-3662
Oficinas e Revisão	43-3605

São Paulo: Barão de Paranapiacaba, 64 4º grupo 23 — Tel.: 32-5841 e 35-6286
Belo Horizonte: Avenida Afonso Pena, 774 5º and., sala 508 Telefone 4-8544
Niterói: Avenida Amaral Peixoto, 80 sala 611 — Telefone, 2-7893
Pôrto Alegre: Rua Caldas Júnior 121 1º andar sala 4 — Telefone 8771

ASSINATURAS:

Brasil e países da convenção postal:

Semestral	Cr$ 600,00
Anual	Cr$ 1 000,00

(Outros países):

Semestral	Cr$ 1.000,00
Anual	Cr$ 2 000,00

RECLAMAÇÕES — Qualquer irregularidade no fornecimento de jornais às bancas ou na entrega do DIARIO CARIOCA aos nossos assinantes deverá ser reclamada ao Departamento de Circulação através de carta ou pelo telefone: 23-3662, ou com os viajantes Victor Manhães e Luzinete P. Nascimento

DC-BRASÍLIA

Diretor: Elias de Oliveira Jr.
Edição brasiliense (vespertina) do DIARIO CARIOCA. Sede: Avenida W-3 nº 6, sobreloja — Plano-Pilôto. Fones: 2-1833 e 2-1838 — Caixa Postal nº 442

SUMULA DE MINAS

Morro Velho: greve prestes a terminar

BELO HORIZONTE — Poderá terminar a qualquer momento a greve do pessoal das Minas de Ouro Velho que, com a adesão do pessoal das Usinas Hidrelétricas, transtornou completamente a vida do município, agora sem água e energia, além de fortemente policiado por tropas da Polícia Militar, vindas de Belo Horizonte.

A hora em que encerrávamos nossos trabalhos, os operários, em agitada assembléia, estudavam as gestões do secretário do Trabalho, sr. Edgar Godoy da Mata Machado que, através contatos com o govêrno Federal, pretende encontrar solução para o problema na maior cotação do ouro, o que permitirá à emprêsa atender as reivindicações dos mineiros.

METALÚRGICOS ACEITAM

Reunidos em assembléia extraordinária na Secretaria de Educação, 3.000 metalúrgicos aceitaram a proposta conciliatória feita pelo secretário do Trabalho, estando assim afastada a possibilidade de eclodir a greve da classe na capital.

PR PREOCUPADO

Elementos do Partido Republicano mostram-se preocupados ante os rumôres de reforma ministerial, que atingirá o sr. Bernardes Filho. Segundo êles se isso acontecer o partido entrará em fase de total desgaste em Minas único Estado onde se mantém forte.

INDUSTRIAIS

A Federação das Indústrias do Estado está anunciando para o dia 11 de setembro o início do Curso de Organização e Direção de Almoxarifado. Em outra ocasião, a iniciativa foi coroada de total êxito, superando os candidatos o número de vagas existentes.

EXPORTAÇÃO

Segundo informações do Sindicato de Fiação e Tecelagem, Minas, dentro em breve, começará a exportar tecidos para a África. Já foram enviados mostruários à firma "Conrad Agencies Limited" através de quem serão feitas as operações, tendo tôdas as padronagens agradado.

Coap vai aumentar o trigo

NITERÓI — Um aumento de cêrca de 30 por cento no preço da saca de 50 quilos da farinha de trigo, além da majoração dos preços do farelo e do farelinho, deverá ser decretado hoje pela COAP durante reunião que será levada a efeito pelo plenário do órgão.

Na próxima semana tocará a vez de pão de ter os seus preços elevados, já tendo o presidente da COAP convocado os panificadores, trabalhadores e representantes das donas-de-casa, para uma reunião em seu gabinete, segunda-feira, quando as bases da majoração serão fixadas.

25 POR CENTO

O aumento nos preços do pão, segundo informações prestadas à reportagem por graduados funcionários da COAP, será da ordem de 25 por cento e com justificativa na Instrução 204, que elevou os preços do trigo, da lenha, sal e combustíveis.

Os panificadores pleiteavam majoração muito mais elevada, mas foram contrariados pelo órgão controlados dos preços, após investigações realizadas nas escritas das padarias de Niterói e de São Gonçalo.

D. C. Estado do Rio

Atraso nos soldos volta a agitar Corpo de Bombeiros de Niterói

NITERÓI — Embora confirmasse o atraso de dois meses no pagamento dos soldados, o alto comando do Corpo de Bombeiros de Niterói desmentiu, ontem, a existência de qualquer movimento de rebeldia entre os integrantes da corporação, que voltou a ser agitada por um movimento de protesto.

— "Não endossarei qualquer movimento que venha a ferir a disciplina. Estamos adotando tôdas as providências para que os soldos sejam pagos, inclusive os atrasados — disse-nos o comandante Jonathan Deserto Barros, afirmando, no entanto, que compreende ser dramática a situação de seus subordinados.

GREVE, NAO

A reportagem do DC estêve, ontem, no quartel do Corpo de Bombeiros de Niterói. Constatou a insatisfação ali reinante, mas os soldados esclareceram que não tencionam fazer greve.

— Nosso movimento de protesto consiste em pressionar as autoridades municipais para que mandem pagar os nossos vencimentos em atraso. Só quando todos os recursos se esgotarem e vermos que nenhuma perspectiva de atendimento existe, apelaremos para a medida extrema, que é cruzarmos os braços — afirmaram os soldados do fogo à reportagem.

DINHEIRO DE JQ

Mais tarde, junto ao gabinete do prefeito de Niterói, conseguimos apurar que o pagamento aos integrantes do Corpo de Bombeiros só será efetuado caso o sr. Wilson de Oliveira seja bem sucedido em sua audiência com o presidente da República.

— O prefeito embarcará sábado (amanhã) para Brasília, onde procurará avistar-se com o chefe do govêrno, expondo-lhe a dramática situação da capital fluminense. Se a verba que será solicitada fôr liberada, a PMN terá dinheiro para pagar os soldados do fogo — afirmou-nos um dos auxiliares diretos do sr. Wilson de Oliveira.

PALIATIVO

Ontem, como paliativo, o coronel Jonathan Deserto providenciou o pagamento de um vale (de Cr$ 2 mil no máximo) para os bombeiros, prometendo, contudo, que o pagamento dos atrasados seria realizado hoje, sem falta.

MILHO INAUGURA SILOS

Logo após o governador Celso Peçanha ter inaugurado os silos de Bom Jesus, o nôvo conjunto recebeu sua primeira carga: uma boa partida de milho

Usina de Campos no Brasil em outubro

NITERÓI — O secretário de Finanças do Estado, sr. Lício de Araújo, apresentou ao governador Celso Peçanha, ontem, um relatório sôbre a sua visita ao Japão, onde verificou o andamento da construção da usina termelétrica de Campos, que deverá chegar ao Brasil em outubro, segundo anunciou ao regressar ao país, têrça-feira.

Falando sôbre sua visita ao Japão, disse o sr. Lício de Araújo que a construção do equipamento da termelétrica está bastante adiantada, conforme pode comprovar em visita às instalações da emprêsa Mitsubishi, responsável pelo empreendimento. Revelou que todo o conjunto da usina estará no Brasil até janeiro de 1962, de sorte que está assegurada a sua entrada em serviço ainda no govêrno Celso Peçanha.

JAPÃO IMPRESSIONA

Disse ainda o sr. Lício de Araújo que voltou impressionado com o progresso do Japão e satisfeito com a carinhosa acolhida que lhe foi dispensada pela Mitsubishi — que o convidou para visitar o país — e pelo govêrno e povo japonêses. As fábricas da Mitsubishi, segundo revelou, são as maiores de todo o Japão.

Por último, o secretário de Finanças informou que o deputado José Maria Ribeiro, chefe do Gabinete Civil do governador, deverá regressar ao Brasil dentro de alguns dias, pois também concluiu a visita que fêz ao Japão em missão oficial relacionada com a termelétrica de Campos.

GOVERNADOR HOJE EM NOVA IGUAÇU

NITERÓI — O governador Celso Peçanha estará hoje em Nova Iguaçu, para professorar uma palestra sôbre o plano de desenvolvimento econômico do Estado do Rio, a convite da Associação Comercial e Industrial local. A palestra terá início às 20 horas.

Celso entrega silos a lavrador do Norte

BOM JESUS DO ITABAPOANA — (Do enviado especial) — O governador Celso Peçanha inaugurou neste município o segundo conjunto de silos construído no Norte fluminense pela Carteira de Desenvolvimento Econômico do Banco do Estado, numa cerimônia em que manifestou sua esperança de que as cooperativas procurem os silos e armazéns postos à sua disposição, pois assim poderão vender sua produção a preços convenientes, sem pressão de intermediários.

Salientou o governador Celso Peçanha que tem interêsse em apoiar os lavradores, oferecendo-lhes financiamento e a assistência técnica da Secretaria de Agricultura, a fim de incrementar a produção e dar tranqüilidade aos trabalhadores rurais. Anunciou, também, que em breve encaminhará mensagem à Assembléia Legislativa, propondo a concessão de novos benefícios às cooperativas.

CR$ 14 MILHÕES

Ao ato de inauguração do nôvo conjunto de silos — que custou Cr$ 14 milhões à CADEC do Banco do Estado do Rio — compareceram os secretários Gouveia de Abreu (Segurança Pública), Rodrigues de Oliveira (Interior e Justiça), Teotônio de Araújo (Agricultura), Mário de Abreu (Energia) e José Kézen (Comunicações e Transportes), além dos prefeitos de Bom Jesus de Itabapoana, Campos, Porciúncula, Itaperuna e Natividade de Carangola e vereadores e representantes de Associações Rurais do Norte do Estado.

Sôbre a significação do empreendimento falaram também o sr. Altamirando Peçanha, diretor da CADEC, e o sr. Plínio Barreiras, êste último assinalando o alcance das providências adotadas pelo Banco do Estado em benefício dos pequenos e médios proprietários rurais.

SOCIAIS FLUMINENSES

Ardovino constrói palacete na serra

Ontem, foi uma noite de festa no Teatro Municipal de Niterói com a apresentação da peça de C. Tavares e J. Cardoso "República de Mulheres". O "top" da sociedade compareceu em pêso.

—♥—

Em poucos dias de trabalho, a Câmara Júnior de Petrópolis conseguiu medicamentos no valor de Cr$ 2 milhões para a população pobre da cidade.

—♥—

O melhor acontecimento do dia 16 de setembro será o "Baile das Debutantes" do Higino Countri Clube, de Teresópolis. O acontecimento será em "black-tie" e terá a presença dos cadetes da Marinha de Guerra.

—♥—

O Canto do Rio apontará sábado a sua representante no concurso "Bonequinha do Ano", uma promoção da sra. Hilda Saidi, em benefício do Abrigo Cristo Redentor.

—♥—

Brevemente estaremos vendo o coronel Ardovino dando suas "esticadinhas" no distrito de Araras, em Petrópolis. A causa das esticadas: o coronel está construindo um belíssimo palacete na cidade das hortências. Consta que o homem — em matéria de imóveis é o tal...

—♥—

Não será surprêsa para êste cronista se a bonita Ludmila Popov, ex-Miss Niterói, conquistar o título de "Miss Secretária". A elegante Luamila é secretária de um dos diretores da Real Aerovias, sr. Stanislaw Zerenba.

—♥—

Quando perguntei à sra. Edna Pacífico Homem, uma das "Dez Mais Elegantes do Estado do Rio" se seu "slack" era modêlo de sua exclusividade, ela me respondeu: meus modelos são exclusivos do Canadá.

Nestor de Holanda vai autografar dia 24, na Livraria São José, o seu nôvo livro: "Sossêgo, Rua da Revolução". E por falar em Nestor de Holanda, o autor do "Diálogo Brasil-URSS" aceitou convite dêste cronista para fazer uma "Manhã de Autógrafos" em Niterói. Amanhã daremos detalhes.

—♥—

O sr. e sra. Camilo Guerreiro Filho ofereceram, em sua luxuosa residência em Pendotiba, um jantar ao deputado e sra. Jonas Bahiense. Jonas já está mexendo os pauzinhos para ser candidato a senador.

—♥—

Duas notas: dia 15, foi comemorado o aniversário do sr. Joaquim Rolla, diretor-presidente do Hotel Quitandinha, a simpática professôra Maria Stella de Almeida Moura terá nova idade no dia 21.

—♥—

Posso adiantar para vocês que as homenagens que serão prestadas à bonita rainha Riva Gardanha Leite não serão realizadas no dia 26, como foi anunciada. Motivo: o Clube Central marcou o baile das debutantes para a mesma data. O baile do "pulorver" também foi transferido.

—♥—

O simpático Bráulio Ramos estreou nova idade no dia 16, e reunirá sábado um grupo de amigos e convidados em sua confortável residência em Pendotiba, para uma recepção.

—♥—

Dia 15, encantadores brotinhos estiveram presentes à recepção que a linda menina Cristina Silveira, filha do ministro Badger Silveira, ofereceu às suas amiguinhas, por sua primeira comunhão.

CONTINENTINO PÔRTO

ROTEIRO DOS MUNICÍPIOS

Bedran acha que vai ganhar tudo: Meriti

Barra do Piraí

O vereador Mário Moacir Salgueiro (PSD), presidente da Câmara Municipal, disse ao DIARIO CARIOCA que seu candidato à Prefeitura é o líder pessedista João Antônio Camerano, capaz a seu ver, de unir a maioria do eleitorado. Quanto ao lançamento da candidatura do sr. Hélio Speranza Camerano, filho do sr. João Camerano, acha o vereador que o escolhido daria um grande prefeito, mas "o povo quer mesmo é o velho".

— O ex-prefeito Iago Valério ao que se anuncia, será candidato à Assembléia Legislativa pelo PTB local, criando problema para o prefeito Murilo Portugal, que espera ser o candidato do diretório. Também o deputado Geraldo de Biase concorrerá à reeleição enfrentando um adversário indicado pelo seu próprio partido (PSD).

— Os vereadores Leni de Sousa, José Maria Santos, Chequer Elias, Hélio Camerano, Mário Salgueiro e Valdir Oliveira Lima já estão trabalhando por sua reeleição, que acreditam esteja assegurada. O sr. Majiech Cukier, presidente do Central S. C., também está na área dos candidatos, mas sua meta é a Prefeitura (Do correspondente João Silveira)

Bom Jesus do Itabapoana

O governador Celso Peçanha lançou, esta semana, a pedra fundamental do nôvo posto de saúde do Município, cuja construção será concluída até o final de seu govêrno, segundo anunciou o secretário de Saúde do Estado, dr. Nelson Rocha, ao discursar no ato. Durante sua visita, o governador determinou também o imediato asfaltamento da estrada Porciúncula-Natividade de Carangola-Itaperuna, de grande interêsse para a região.

Mendes

A Congregação Mariana de Nossa Senhora da Glória encerrou no dia de sua padroeira os festejos do 19.º aniversário de sua fundação, que foram abrilhantados pela Sociedade Musical Santa Cecília. A organização da festa estêve a cargo dos congregados Luís Rodrigues de Almeida, Geraldo R. de Almeida e Ifer Lourenço dos Reis.

— O operário Joaquim Macedo, da Fábrica de Papel Cipec, recebeu em Santanésia, há dias, o diploma de sócio fundador e benemérito do Sindicato dos Trabalhadores da Indústria de Papel e Papelão local. Representando o prefeito Irineu Alves, falou no ato o secretário da Municipalidade, sr. Milton Silva, que enalteceu as qualidades do líder operário.

— O vereador João Gurito, líder do PTB na Câmara Municipal, viajou para São Paulo em companhia de sua espôsa. E' êle um dos vereadores que mais têm defendido o prefeito Irineu Alves na Câmara Municipal.

Nilópolis

Em reunião realizada esta semana, a Câmara Municipal ratificou o decreto de intervenção no Matadouro Municipal, firmado há dias pelo prefeito Alfredo Alentejano. O Legislativo aprovou também mensagem em que o prefeito solicitou autorização para doar um terreno destinado à construção da sede própria da Associação dos Estudantes Secundários de Nilópolis, atendendo a pedido feito pelos estudantes, através do DIARIO CARIOCA.

— Falando ao DIARIO CARIOCA, o vereador Adauri Fernandes (PSD), presidente da Câmara Municipal, classificou de improcedentes as críticas ao Clube Nilopolitano, por ter organizado um bingo social em benefício das obras de construção de sua sede própria. Disse o vereador que as críticas devem ser dirigidas aos políticos que exploram a contravenção em proveito pessoal, como os deputados Lucas Figueira (PTN), Egídio Turler (PTB) e Jarbas Lopes (PSD), que êle citou nominalmente. (Do correspondente Nélson de Oliveira).

Petrópolis

Colaborando com a Comissão Municipal de Festejos, diversas lojas comerciais de Petrópolis se prontificaram a oferecer mastros e bandeiras para colocar às margens do rio que corta a Avenida Quinze de Novembro, a fim de melhorar a estética da cidade. A iniciativa terá grande influência no desenvolvimento do turismo em Petrópolis, pois a Avenida Quinze será transformada num mar de bandeiras coloridas, de grande efeito plástico. (Do correspondente).

Rezende

Em carta ao sr. Ademar Vieira, diretor do jornal "A Lira", o sr. Manoel Nogueira de Paula manifestou sua estranheza pelo afastamento do prefeito Augusto de Carvalho da diretoria da Cia. Hidrelétrica do Vale do Paraíba. Segundo o sr. Manoel Nogueira de Paula, a medida não atingiu o prefeito de Rezende, mas o governador Roberto Silveira, que o indicara para representar o Estado do Rio naquela emprêsa mista.

São Gonçalo

Por iniciativa dos jovens, Hélio Gama e Mauri da Rocha Figueiredo, presidente e secretário-geral, respectivamente, da Associação Gonçalense de Estudantes, está em realização a II Olimpíada Estudantil Gonçalense, que reúne jovens atletas dos principais educandários locais. O certame se estenderá até o dia 22 de setembro.

São João de Meriti

Os despachantes municipais e contadores de São João de Meriti vão reunir-se na próxima têrça-feira, às 9 horas, para discutir a possibilidade de fundação da Associação dos Despachantes e Contadores do Município. O encontro será realizado na Divisão de Fazenda da Municipalidade e contará com a presença do titular da repartição.

— O Secretário de Trabalho do Estado, sr. Jorge Bedran, anunciou ontem que elegerá no próximo pleito o prefeito, o vice-prefeito e a maioria dos vereadores do Município. Sua chapa à Prefeitura, segundo informou, será formada pelo sr. Badi Bedran, seu irmão, e pelo sr. Plácido Figueiredo, do PRT.

MERCADOS e COTAÇÕES

CAMBIO LIVRE

O mercado de câmbio livre abriu ontem estável, com os bancos particulares vendendo o dólar a Cr$ 268,00 e a libra a Cr$ 751,00 e comprando a Cr$ 261,00 e a Cr$ 731,00 respectivamente. Fechou fraco e irregular, com o dólar cotado para venda a Cr$ 260,50 e para compra a Cr$ 262,50 e a libra a Cr$ 755,00 e a Cr$ 735,00 respectivamente.

BANCOS PARTICULARES

ABERTURA

	Comp.	Vend.
Dólar	261,00	268,00
Libra	731,00	751,00

Florim	72,49	74,43
Marco	65,33	67,06
Franco fran.	53,10	54,52
Franco suíço	60,48	62,10
Escudo	9,11	9,35
Franco bel.	5,24	5,38
Schilling ..	10,11	10,39
Lira . ..	0,420	0,432

FECHAMENTO

Dólar	262,50	260,50
Libra	735,00	755,00

BANCO DO BRASIL

	Comp.	Vend.
Dólar	262,00	270,60
Dólar Fiscal	262,46	

CAMARA SINDICAL

Médias cambiais fixadas em 14 de agôsto de 1961

OFICIAL

Países	Mercados Cr$
América do Norte, Dólar	18,92
Austria, Schilling	0,7426
Dinamarca Coroa	2,7579
França, N. Franco	3,8597
Inglaterra Libra	53,1179

LIVRE

Países	Mercados Cr$
América do Norte, Dólar	273,05
Alemanha, Marco	66,83
Austria, Schilling	10,89
Bélgica, Franco Belga .	5,55
Dinamarca Coroa	39,60
Espanha, Peseta	4,60
França, N. Franco	56,40
Holanda, Florim	76,33
Inglaterra, Libra	762,62
Irlanda, Libra	760,8320
Itália, Lira	0,4454
Portugal Escudo	9,67
Suécia, Coroa	53,48
Suíça, Franco	63,95
Uruguai, Pêso	25,44

MOEDAS

Países	Mercados Cr$
América do Norte, Dólar	266,61
Alemanha, Marco	64,91
Argentina, Pêso	3,20
Chile, Pêso	0,2327
Espanha, Peseta	4,50
França, N. Franco	54,06
Holanda, Florim	72,59
Inglaterra, Libra	763,52
Itália, Lira	0,4302
Peru, Sol	11,00
Portugal, Escudo	9,46
Uruguai, Pêso	24,17

Bôlsa de Valores

Ontem na Bôlsa de Valores os negócios realizados acusaram maior desenvolvimento, tanto assim que os trabalhos foram mais ativos, notando-se interêsse dos lançadores na compra e venda de papéis em movimento. As apólices da União ficaram sem alteração. As Obrigações do Grau I, Compulsório e as de Guerra do Grau III ficaram em baixa e as de Reaparelhamento Econômico permaneceram inalteradas. As Estaduais e Municipais regularam calmas e inalteradas. As ações de bancos permaneceram sem alteração. As ações da Brahma, Cigarros Sousa Cruz e Artex ficaram firmes e em alta, e as demais sem alteração digna de importância. Foram vendidas letras de câmbio das Cias. Brasil de Investimentos Gerais, Fides e Finco S. A., no valor vendável de Cr$ 3.122.850,00. Venderam-se durante os pregões 40.669 títulos, na importância de Cr$ 29.738.347,00.

Café

Continuava ainda ontem, o mercado de café disponível paralisado e não cotado.

O movimento verificado foi o seguinte: Entraram 4.644 sacas pela estrada de rodagem. Embarques 000 sacas para a América do Norte. Existência e café despachado para embarques o IBC não forneceu.

Açúcar

O mercado de açúcar funcionou ontem estável e sem alteração na tabela de preços.

Entraram 41.784 sacos, sendo 38.034 do Estado do Rio e 3.750 de São Paulo. Saíram 20.000 e ficaram em estoque 215.304 sacos.

COTAÇÕES POR 60 QUILOS

Branco-cristal	Cr$ 970,00
Mascavinho	Cr$ 913,00

Algodão

Estêve ainda ontem o mercado de algodão em pluma firme e sem modificação nos preços.

Entradas 221 fardos, sendo 98 de Minas e 123 de São Paulo. Saídas 400. Existência 40.905 fardos.

COTAÇÕES POR 10 QUILOS

Entradas	Próxima Cr$	Futura Cr$
Fibra longa		
Seridó tipo 3-4	1.700,00	—
Fibra média		
Ceará tipo 3-4	1.600,00	—
Sertões tipo 3-4	1.630,00	—
Fibra curta		
Mata tipo 3	1.400,00	—
Paulista tipo 5	1.650,00	—

TERESÓPOLIS

Vendem-se lindos sítios com muita água em local belíssimo e de grande valorização. Preços excepcionais financiados em 100 meses sem juros. Plantas e outros detalhes na Avenida Presidente Vargas 534. 2.º andar. Tels.: 23-8976 ou 43-3328.

LICEU IMPÉRIO

ENSINA-SE CORTE COSTURA

CONFECÇÃO DE CINTOS PLISSADOS

ACEITAM-SE ENCOMENDAS DE MOLDES

Largo de São Francisco, 26 12.º and. Grupo 1.220

Ed. Patriarca · Tel.: 43-4284 · das 15 às 17 horas

AUTO VIACÃO SANTO ANTÔNIO

OFERECE-LHE BOA VIAGEM PARA CAMPOS

HORÁRIO:

RIO-CAMPOS: 05,00; 07,00; 08,00; 10,00; 13,00; 16,00; 21,00 e 23,00.

NITEROI-CAMPOS: 06,00; 09,00; 11,00; 12,00; 14,00; 18,00; 22,00 e 24,00.

CONFÔRTO, SEGURANÇA E RAPIDEZ

RAIOS-X Dr. Victor Côrtes

Exames radiológicos em residências

TOMOGRAFIAS

Diàriamente das 8 às 11 e das 14 às 17 horas

RUA ARAUJO PÔRTO ALEGRE, 70

2.º andar — Tel.: 22-5330

"AVISO"

AGUAS MINERALIZADAS E MEDICINAIS DE AGUA LIMPA

O Clube Náutico Agua Limpa e o Motel Clube Minas Gerais lembram, para maior regularidade, no fornecimento das Aguas acima, aos interessados, que, sempre que procurarem os garrafões cheios em seus escritórios, poderão fazê-lo sem nenhum constrangimento, desde que o façam substituindo-os por garrafões do mesmo tipo, isto é, garrafão de 5 litros.

O fornecimento em questão é feito inteiramente gratuito a qualquer pessoa que o solicitar.

AMANHÃ

19/8/1961 (SÁBADO)

«ZONA SUL»

(Período das 8h30m às 16h30m)

LEBLON
RUAS — Alberto Faria, Alberto Rangel e Sambaíba.

«ZONA NORTE»

(Período das 10h00 às 17h00)

TIJUCA
RUAS — Angelo Agostini, Bom Pastor, Desembargador Isidro, Enes de Sousa, Ernesto Sena, Henrique Fleuss, Monsenhor Batistoni, Sabóia Lima, Silva Guimarães; Praça Gabriel Soares; Travessas: Jaicós e Matilde.

«SUBÚRBIOS DA CENTRAL»

(Período das 12h00 às 16h30m)

OSVALDO CRUZ, BENTO RIBEIRO E MARECHAL HERMES
RUAS — Abassaí, Abiancari, Adalgiza Aleixo, Alberto de Carvalho, Almeida e Sousa, Belarmina, Boquira, «C», Canutama Capitão Pires, Coelho Lisboa, Comendador Agostinho, Eliza da Fonseca, Euclides, Expedito, Guilherme, Henrique Braga, Itatinga, Jabaira, Jaguaré, Jaguaribe, João Brígido, João Silva, Mogiguaçu, Mogurari, Nasda Fonseca, Newton, Oliveira Pires, do Queimado, Quiroá, Salustiano Silva, São Caetano, São Oto, Tácito Esmeriz, Tupã; Bêcos: Manuel Aires e Viana; Estradas: Henrique de Melo, Intendente Magalhães, Marechal Malet e Queimado; Travessas: Cláudio Silva, Enedina Jardina, Japim e Vitalina.

ROCHA MIRANDA
RUAS — Baião Parente, Belchior Moreira, Cândido Lago, Caratinga, Erizólia, Cuaraci, Diamantes, Dom José de Sousa, Frei Pedro Sinzing, Gaspar Adôrno, General Correira Lago, General Pinto Amando Guimarães Rabêlo, Inácio Tosta, Jerônimo Furtado, Leocádio Figueiredo, Loreto do Couto, Mambituba, Maria Paulina Bivar Martins de Mantes, Meneses Brum, Meruoca, Mocajubá, Monteiro da Silva, Opalas, Pedro Labatut, Pinheiro Bitencourt, Pôrto Feliz, Professor José Alberto, das Safiras, Serinhaem, Tapiraí, Ururaí e Estrada João Paulo.

(Período das 10h00 às 17h00)

ANCHIETA
RUAS — Alcobaça, Baraúna, Barbacena, Benedito Meireles, Bernardes Lima, Cumatá, Delfina Cunha, Deocleciano Ramos, Edgard Barbosa, Faustino Lins, Fernandes Lima, General O. da Fonseca, Herón, Itaí, Itatiba, Javatá, José Lourenço, Minitoba, Marquês do Nascimento, Macaíba, Motorista L. Abreu, Pavuna, Tapuia, Tomás Edison; Avenida Meriti; Estrada Rio do Pau e Praça N. S. de Nazaré.

«SUBÚRBIOS DA LEOPOLDINA»

(Período das 12h00 às 17h00)

RAMOS E OLARIA
RUAS Andorinhas, Conselheiro Paulino, Diogo de Brito, Diomedes Trota, Dr Noguchi, Embiara, Fausto Amaral, Juvenal Galeno, Leonídia, Lígia, Machado de Oliveira, Miguel Ferreira, Nagé, Paranapanema, Roberto Silva, Sargento A. Santos, Teixeira Ribeiro, Uranos, Viúva Mendonça, Wandekolk; Caminho do Saco; Travessas: Eugênia, Fomes dos Santos, Projetada, Plácido de Castro, Salvador Maciel, Vitorino do Amaral e Viúva Mendonça.

«ESTADO DO RIO»

(Período das 12h00 às 17h00)

DUQUE DE CAXIAS
RUAS — Cantagalo, Piraí, Iguaba, Rio Prêto; Avenidas: Darci Vargas e Rio-Petrópolis.

(Período das 12h00 às 17h00)

NOVA IGUAÇU
RUAS — Alagoas, Antônio Teixeira, Augusta, Engenho Kahn Honduras, Itací, Mirim, Pedro I, Pedro II, Sem Nome, Sorocaba, 13 de Maio; Avenida Nilo Peçanha e Estrada de Colabá.

SERVIÇOS DA RIO LIGHT S.A. EM SEU BENEFÍCIO

LÓIDE BRASILEIRO

Patrimônio Nacional

RUA DO ROSARIO N.º 1

Frete e Praças — Tels.: 31-3329 e 31-2060 — Ramais 26 e 27

Passagens — Tel. 31-3304

Informações — Tel. 31-3342

LINHA DA INDONÉSIA

SAÍDAS DE PÔRTO ALEGRE

LÓIDE HAITI
Sairá a 25 do corrente para: Rio Grande — Durban — Moçambique (Opcional) — Djakarta (Opcional) — Surabaia (Opcional) — Belawan (Opcional) — Samurang (Opcional) e Cheribon (Opcional)

SAÍDAS DA INDONÉSIA

LÓIDE NICARAGUA
Vg. 68 — VOLTA
Sairá de pôrto da Indonésia a 10 de setembro
Escalando em Singapura — Beira e Lourenço Marques
Recebendo carga para Rio de Janeiro — Santos — Paranaguá — Rio Grande e Pôrto Alegre.

LINHAS DA EUROPA E ORIENTE MÉDIO

CLAERE HUGO STINNES
Sairá a 26 do corrente para: Barra de Ilhéus — Salvador — Cardiff — Liverpool — Londres — Hull — Antuérpia — Roterdam — Amsterdam — Bremem e Hamburgo

LÓIDE EQUADOR
Sairá a 25 do corrente para: Barcelona — Marselha — Gênova — Nápoles — Livorno e Trieste

LÓIDE S. DOMINGOS
Sairá a 6 de setembro para: Vitória — Salvador — Recife — São Vicente — Casablanca — Alger — Beirute — Tripoli — Rijeka — Trieste — Nápoles e Genova

LINHAS AMERICANAS

SAÍDAS DE SANTOS

CABO STª. MARTA
Sairá a 20 do corrente para: S. Juan — Rio — La Guaira e Nova Orleans

LÓIDE PERU
Sairá hoje para: Paranaguá — Angra dos Reis — Rio — Vitória — Barra de Ilhéus — Salvador e N. Iorque

LINHA AMERICANA

SAÍDAS DO RIO

CABO STª. MARTA
Sairá a 21 do corrente para: Vitória — La Guaira — S. Juan e Nova Orleans

LÓIDE COLÔMBIA
Sairá a 25 do corrente para: Vitória — Barra de Ilhéus — Salvador e Nova Iorque

AVISO

Qualquer alteração nas datas de saídas dos navios será publicada neste local.

BANCO ECONÔMICO DA BAHIA S. A.

FUNDADO EM 1834

O mais antigo estabelecimento de crédito do País

SUCURSAL - RIO

ASSEMBLÉIA, 83

Telefone: 52-8179

Rovedas receberão o "society" parisiense
Jari estreará uma cabeleireira francesa

Sociedade — Jean Pouchard

ESCOLHA acertada do interventor do SAPS, sr. Américo Fortuna, nomeando o sr. Lauro Lacroix Leivas delegado regional daquêle Departamento no Estado da Guanabara.

* * *

ESTA notícia vai interessar às elegantes cariocas: o perfumista Guerlain enviou para o Instituto Jari, diretamente de Paris, uma cabeleireira francesa famosa chamada Malú que, a partir de segunda-feira, estará atendendo as elegantes da ZS.

* * *

O ELEGANTE sr. e sra. Adriano Maria Roveda oferecerão, no próximo domingo, um jantar ao casal Jacques Carcarsone, do "top-set" parisiense, que deverá chegar a esta cidade amanhã. Entre os convidados estão: embaixador e sra. Pontes de Miranda, o marquês e sra. Catanno Adorno, sr. e sra. Andréa Sávio, sr. e sra. Harry Stone, sr. e sra. Cecil Hime, sra. Maria Ensch e o sr. Otavinho Guinle.

* * *

AS CASAS noturnas continuam vazias. Decididamente com o preço do uísque a trezentos ou mais não é possível fazer as tradicionais esticadas.

* * *

POSSIVELMENTE em setembro o famoso decorador Enrico Ferrari fará uma exposição de móveis decorados e de pintura, em Brasília.

* * *

POR falar em Brasília o nosso ex-companheiro Fernando Carlos de Andrade pretende regressar ao Rio definitivamente em setembro. Consta que é saudades de determinada jovem muito elegante...

* * *

O MINISTRO Manuel Guilhon será o nôvo cônsul-geral do Brasil em Portugal.

* * *

O CENTRO de Assistência Social Miguel Couto inaugura hoje sua sede na Rua Corcovado, 190, no Jardim Botânico. O centro é destinado a auxiliar e encaminhar às atividades úteis a população dos bairros da ZS. A frente desta benemérita obra estão a madre Maria Teresa, sras. Geisa Nova Monteiro, Heloísa Assis Moura, Lucinda Pimentel Castilhos, Avani Caminha, Zilda Graça Couto e Gilda Vidal Penido.

* * *

CIRCULANDO em São Paulo o sr. Antônio Galdeano.

* * *

O MELHOR programa dêste fim-de-semana ficou com um clube social. Trata-se do Ginástico Português, que, na sua festa de gala de sábado, denominada "Revivendo o Passado", apresentará o fabuloso Sílvio Caldas como atração.

* * *

ALMOÇANDO no Museu de Arte Moderna o sr. Raul Duque Estrada que é o diretor-geral da Assembléia Legislativa da Guanabara.

* * *

POR falar em MAM, o sr. Alexandre Baldaque Guimarães deixou a Superintendência do Museu. Dizem que o motivo foi um desentendimento com a sra. Carmem Portinho.

* * *

POR hoje é só. (Tchau). Atenção Lan, preciso urgentemente falar com você. Apareça.

Sob o patrocínio da embaixatriz de Israel, sra. Ruth Tekoah, o público brasileiro assistirá, pela primeira vez, a uma completa exibição da atual moda israelense. O original desfile está marcado para a próxima quinta-feira, dia 24, às 15,30 horas, nos salões do Copacabana Palace, ao qual comparecerá a sra. Fini Leitensdorf, desenhista e criadora dos modelos a serem apresentados, trazidos diretamente de Israel

Um "herói" que compromete a Resistência francesa

"Gestapo Contra X"

Cinema — G. & R. Santos Pereira

"GESTAPO contra X" é tão ruim como seu título em português e em francês (Une Gueule comme la Mienne); ruim e cabuloso.

Seu diretor, Frédéric Dard, autor e roteirista de histórias "noires", fêz muito mal em trocar a caneta pela câmara, a fôlha branca pela película virgem. Saiu-se tão mal em seu filme de estréia que a esta hora possivelmente tenha espanado a máquina-de-escrever e retomado sua profissão de origem, a de escritor de argumento (Perversidade Satânica — "Le Dos au Mur" — é de sua autoria).

Imaginar que o filme se constitua em libelo ao nazismo é incorrer em êrro; a cabulosidade do título traduzido (que empata de resto com o original) é ao mesmo tempo desonesta e premeditada. O filmezinho é sobretudo um ensaio monótono e sem brilho em tôrno de um caso de adultério na Paris ocupada.

Um jornalista da resistência recebe guarida de um antigo companheiro de imprensa; que por sinal continua na imprensa, colaborando com os algozes de sua pátria. O "maquisard" reluta mas acaba por aceitar a hospedagem do homúnculo; sua mulher acena-lhe com a infidelidade, sem imaginar que prepara um golpe contra a sua inteligência de articulista hábil. O herói às avessas acaba por escrever para o jornal colaboracionista, mas quem assina é o hospedeiro, tipóide-debilóide que leva mais tarde uns tirinhos da... Framazinha insôssa, essa imaginada pelo próprio diretor. Cacete a valer, desalinhavada, de interêsse diminuto, apesar de suas dele(s) ligações com o grande tema da resistência francesa.

Um primor de mediocridade a direção de Dard, que paira sôbre o assunto vazio e dêle não extrai nada, senão vagotonia, insipidez, desalentadora complacência com a historieta aguada, incolor.

Claire Maurier é a mulher de tríplice vértice: trai o marido com o homem que hospedara e trai os dois com um rapaz imberbe. É uma das melhores intérpretes da fitinha: parece ter "garra" e aptidões para com o "metier". Já Paul Guers é um "cara-nova" insignificante. Jacques Duby compõe o seu tipo mesquinho com classe e talento, pois é ator de fato e de direito.

Um filme sem nenhuma importância êste "Gestapo Contra X" que é mais contra a nossa paciência e o nosso respeito pelo sacrifício dos homens da Resistência francesa.

Ainda as galerias

Teatro — Paulo Francis

RECEBEMOS, ontem, a seguinte carta, da Companhia Válter Pinto, que transcrevemos na íntegra:

Prezado senhor: Na edição de hoje do DIARIO CARIOCA tivemos a oportunidade de ler em sua seção, a carta que lhe foi enviada pelo leitor — e nosso espectador — Carlos Rodrigues, o qual, após gentis palavras à revista "O Diabo que a carreguem... lá pra casa!", faz reclamações a propósito do excesso de entusiasmo manifestado por espectadores das galerias do Recreio. O missivista já enviou a mesma reclamação a três jornais diferentes, fazendo-nos um enorme favor, pois é bem provável que a Chefatura de Polícia possua um serviço de recortes e os faça chegar às mãos das autoridades competentes, pois é óbvio que o assunto é com a Polícia e não com a direção da emprêsa Válter Pinto.

Já por três vêzes oficiamos à Polícia pedindo policiamento. Continuamos à espera de sermos atendidos e confiamos que, com a contribuição dada pelo leitor em questão e pela sua, dando guarida à carta em foco, essa medida repressiva não se faça mais esperar. Certos de que a simples presença de policiais no recinto do teatro bastará para conter os menos esclarecidos que dão margem a reclamações como esta, somos de V.S. Obrigados.

NOTICIÁRIO

— Continua em cartaz no teatro do Rio, a peça de Somerset Maughan "Círculo Vicioso", traduzido por Ivan e Elsie Lessa. No elenco Ziembinski (que é diretor), Sady Cabral, Ivan Albuquerque, Isabel Teresa, Rubens Correia, Maria Sampaio, Telma Reston e Ney Mandarino — O Serviço Nacional de Teatro vai promover uma conferência de Tad Danielevski do "The Actor's Studio Group", dia 18, às 17 horas, no Teatro Nacional de Comédia. Tema: "Aspectos do Teatro Americano" — Sôbre o grupo, que realiza uma temporada no Municipal, há um fato curioso. O seu produtor Laurence Feldman voltou às pressas para Wesport, Connecticut para fazer um relatório sôbre a "tournée", em virtude das críticas que lhe foram feitas no Senado norte-americano. Os senadores (entre os quais Fulbright, Prescot Bush e Frank Lausche) disseram, que algumas obras selecionadas para serem exibidas na América Latina, criariam, no público uma imagem desfavorável dos Estados Unidos. Bush referindo-se a duas peças (uma delas "Senhorita Júlia" que é de autor sueco), chamou-as de "asquerosas", mas confessou mais tarde que conhecia o enrêdo da peça de Strindberg, através de dados que lhe dera um amigo. — Nestor de Holanda estará dia 24 de agôsto, às 17 horas na Livraria São José, autografando o seu livro: "Sossêgo, rua da Revolução".

CCL: novos dirigentes

Nos Clubes — Nelson Jorge

FOI eleita e empossada, na última têrça-feira, a nova diretoria do Centro Cívico Leopoldinense, que terá como presidente e vice, nos próximos dois anos, os srs. Álvaro Coelho e Fernando Alonso, respectivamente. No departamento social estará o jovem sr. José Carlos da Silva Lourenço (que possui grandes planos para aquêle importante setor) e como subdiretor-social estará o também jovem sr. Sérgio Roberto de Castro Costa Santos. Os dois últimos estiveram em visita à redação do DC e pudemos constatar que a escolha do presidente Álvaro Coelho Pires foi acertada.

NESTLÉ VAI TER CLUBE

UMA notícia agradável nos trouxe o amigo Válter Rizzo (ex-diretor social do Olaria) sôbre a firma Nestlé. Aquela grande companhia vai ter seu clube esportivo, social e recreativo muito breve. Os estudos para sede e organização já estão prontos.

Clube Municipal de Barra Mansa

O SR. Lincoln Castro da Rocha, presidente do Clube Municipal de Barra Mansa, enviou a êste colunista um amável ofício-convite para participarmos da festa que será realizada no próximo sábado naquela cidade, e que terá como atração a grande cantora Elsa Soares e ainda o cantor Hélio Paiva. Agradeço ao grande clube de Barra Mansa, mas, devido aos meus inúmeros compromissos, não poderei confirmar hoje êste convite, mas tudo farei para comparecer.

Jantar ao delegado regional do SAPS

OS amigos do sr. Lauro Lacroix Leivas, nôvo delegado regional do SAPS, ofereceram-lhe um jantar, na última quarta-feira, na Buate Texas, por motivo de sua nomeação para o cargo. Festa de amigos, com boa música, deliciosos momentos de poesia, falada por Gastão Neves e pelo sr. Luís Vasconcelos, que estavam em noite vibrátil. Palavras de estímulo e carinho foram proferidas pelo industrial Wilson Martins, falando em nome dos convidados o sr. Humberto Magalhães e por fim o homenageado, agradecendo. Foi uma simpática reunião, quando o sr. Lauro Lacroix sentiu o quanto é estimado por seus amigos. Entre os presentes os srs. Wilson Martins, José Luís Vasconcelos, Leal de Sousa, Hamilton Nogueira (muito bem acompanhado, mas não pudemos identificá-la), Rodrigo Flávio Magalhães, Fernando Boscoli, Paulo Garcez, Humberto Magalhães, Wilson Nascimento, Guarani Meneses (êle oficial de gabinete do sr. Lacroix) e muitos outros.

"Lion's"

NO próximo dia 23, quarta-feira, às 12,15 horas, no Clube Comercial, terá lugar mais um almôço-assembléia do Lions Club do Rio de Janeiro.

Casa dos Poveiros

FESTA N. S. DA ASSUNÇÃO — Dia 20, domingo, haverá missa campal na Casa dos Poveiros, às 10 horas, celebrada por S. Ema. d. Hélder Câmara, acompanhada pelo côro orfeônico do Orfeão Portugal. Às 15,30 horas, majestosa procissão, que sairá da Matriz de São Sebastião (frades Capuchinhos), percorrendo as principais ruas do bairro. E finalmente, às 17 horas, início do grande arraial de encerramento, animado pela Banda Portugal, queima de fogos pirotécnicos, exibição de ranchos folclóricos, hora de arte por afamados artistas de rádio, inclusive Carlos Galhardo e Olivinha de Carvalho. Não faltarão os já tradicionais caldo-verde, bacalhau assado na brasa e vinho de Santo Tirso.

DEPARTAMENTO DE ESPORTES — Na reunião realizada entre o vice-presidente dêsse departamento e os representantes dos clubes internos, foram iniciados os estudos para a realização das Olimpíadas da Casa dos Poveiros.

Dia 27, com início às 9 horas, será realizado o torneio quadrangular de futebol-de-salão, na categoria de infanto-juvenis, em disputa de um troféu ofertado pelo comendador Jorge Francisco de Campos. Para o aludido torneio, foram convidadas as equipes do Clube de Regatas Vasco da Gama, Clube Municipal e Garnier Esporte Clube.

NOVOS SÓCIOS — Ingressaram no quadro social da Casa dos Poveiros, na categoria de proprietário, o senhor Guilherme Gonçalves Amorim, e como contribuintes os srs. Diamantino Alves Correia e Antônio Ribeiro Fona.

Registro

ANIVERSARIOS

FAZEM ANOS HOJE:

SENHORES:

Luís Guimarães Pinheiro; José Daker; prof. Guerreiro de Faria; Otacílio Paranhos da Silva; Orlando Cégile; Válter Rodrigues Segoud; Eugênio Carvalho do Nascimento; Mamede Gonçalves da Silva e João Batista Morais, negociante em São Domingos do Prata, Minas Gerais.

SENHORAS:

Ana Silva e Helena de Aguiar Pontoja.

MENINAS:

Maria Marta faz nove — A menina Maria Marta, filhinha do nosso companheiro Nestor de Holanda, completou, ontem, nove anos de idade. D. Kezia, espôsa de Nestor reuniu em casa os amiguinhos de Marta para festejar a data e foi surpreendida, à noite, com a chegada de amigos do escritor que antecipadamente brindaram o próximo lançamento de "Sossêgo, rua da revolução", última obra literária de Nestor de Holanda.

NASCIMENTOS

Jardelina — filha do casal Rodolfo Cintra-Ruie de Castro Cintra.

Eliane — filha do casal Moisés Laufer-Anita Laufer.

CASAMENTOS

Srta. Marli Segall-dr. Luís Carlos Pereira de Araújo — Realizar-se-á, no próximo dia 26, às 17,30 horas, na Igreja de São Paulo Apóstolo, o enlace matrimonial da srta. Marli Segall, filha do sr. Bramante Segall e da sra. Maria Selos Segall, com o dr. Luís Carlos Pereira de Araújo, filho do dr. José Pereira de Araújo e da sra. Albertina de Araújo.

Srta. Magali Buonocore-sr. Mário Geraldo Nunes — Na igreja de São Sebastião (Capuchinhos, Tijuca), às 17,45 horas, do dia 3 de setembro, será realizado o casamento do senhor Mário Geraldo Nunes, filho do bancário Mário Dutra Nunes, do Banco do Brasil (CACEX), com a srta. Magali Buonocore, filha do casal Américo Buonocore.

NOIVADOS

Ficaram noivos, no dia 12 do corrente, a srta. Isabel Ferreira Gomes, filha do sr. Válter e Hilda Ferreira Gomes, e o sr. João Rodolfo Griel Ramos.

CONFERENCIAS

A professôra Irene de Melo Carvalho vai realizar para o Centro Social do Trabalho, do Ministério da Educação e Cultura, uma palestra que versará sôbre o "Reajustamento da Personalidade". Não só pelo assunto como pela personalidade da conferencista é de se esperar que seja um sucesso a tarde de hoje, às 17 h., Rua Paissandu, 364 — Flamengo.

RECITAIS

O Centro Social do Trabalho do Ministério da Educação e Cultura, cooperando com a Associação de Jovens Pianistas, fará realizar em sua sede, na Rua Paissandu, 364, têrça-feira, às 17 horas, um recital da jovem pianista Regina Célia Calmon.

BATIZADOS

Na igreja matriz de Bangu, foi batizada no dia consagrado a Nossa Senhora da Assunção, a menina Cássia Valéria do Nascimento Calazans, primogênita do casal Edléa Maria do Nascimento Calazans e José Alves Calazans, ponteiro-direito do Fluminense F. C. Foram padrinhos de Cássia Valéria, Mário Advíncula do Nascimento e Léa Maria do Nascimento, tios da menina. Estiveram presentes na igreja, nosso companheiro Idelfonso Maria da Conceição e Regina Conceição Mateus, funcionária do DER.

Histórias reais

Literatura — R. J.

EM "O Velho Capitão e Outras Histórias Reais", oferece David Nasser ao leitor artigos e reportagens evocativas de sua longa vida de jornalista itinerante. Mais de 600 páginas sôbre personalidades e ambientes, escritas no Cairo ou em Rondônia, no Vaticano ou na Antártida, em Monte Carlo ou Nagasaki.

Não somos dos que admiram incondicionalmente os artigos semanais de David Nasser; discordamos, entre outras coisas, do seu antijucelinismo e das suas campanhas violentas contra pessoas que não possuem imprensa para se defender. Mas reconhecemos nêle um profissional de primeira, independente, corajoso, observador, versátil, bom escritor.

Há muito que ler em "O Velho Capitão" (Editôra O Cruzeiro). Leitura fluente, agradável como a de contos de aventuras. Quando dissemos ser David Nasser um bom escritor, tivemos em mente a sua habilidade em contar histórias: êle sabe começar, desenvolver, dialogar, surpreender, emocionar, despedir-se do leitor. Suas personagens saltam vivas, palpitantes, do papel; o leitor anônimo, que as conhece apenas de longe, passa a privar da intimidade delas, invejando suas virtudes e conquistas, reconfortando-se com seus erros e fracassos. Mencionemos o perfil de Assis Chateaubriand (o velho capitão), traçado em mais de um capítulo. É nesses momentos excepcionalmente felizes que David Nasser transborda dos limites do jornalista para se mostrar homem de letras. Um homem de letras com o bom humor dos povos de antiga civilização, como os turcos, de que é êle orgulhoso descendente.

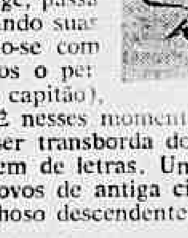

VÁRIAS NOTAS

MAXIMO Gorki foi traduzido para o português, por Boris Schnaiderman. "Ganhando o meu Pão" é uma espécie da infância e juventude. Difusão Européia do Livro.

— O famoso romance de Dinah Silveira de Queirós, "Floradas na Serra", saiu em edição de bôlso pela Tecnoprint (texto completo). A propósito dos livros de bôlso, o deputado Saldanha Coelho fêz um discurso na Câmara, exaltando a contribuição da Tecnoprint para a literatura brasileira.

Está na 13.a edição "Os Lusíadas", de Camões, comentados pelos Otoniel Mota. 292 notas ao pé de páginas, comentários em apêndice, estudo sôbre a lírica do poeta, fac-símiles e fotografias, Editôra Melhoramentos. — Conferência, hoje de Antônio Olinto ("Molière e sua Época"), às 17 horas, na Maison de France. — As Edições G.R.D. vão lançar uma autora nova: Nelida Piñon, que escreveu "Guia-Mapa de Gabriel Arcanjo". — O número de agôsto da revista "Propaganda", que se edita em São Paulo, traz interessante reportagem sôbre a nacionalização das histórias em quadrinhos.

Aurélio Buarque de Holanda e Manuel da Cunha Pereira autografam hoje na Livraria Eldorado, à noite, o seu vocabulário ortográfico brasileiro.

Concurso Internacional de "Ballet"

Artes — Antônio Bento

DEPOIS desta rápida temporada de comédia norte-americana, ainda em plena realização, teremos no Teatro Municipal, no próximo dia 22, às 21 horas, a abertura do Concurso Internacional de Ballet do Rio de Janeiro, com a participação de artistas de inúmeros países. Algumas das bailarinas inscritas já têm reputação artística firmada.

A récita de inauguração contará com as presenças do presidente Jânio Quadros (presidente da Comissão de Honra), do governador Carlos Lacerda (paraninfo), do ministro Brígido Tinoco e de outras personalidades, membros da Comissão de Honra. Na noite de abertura, o programa será o seguinte: 1) apresentação das candidatas pelas embaixadas dos seus respectivos países (as candidatos dos Estados serão apresentadas pelos governadores ou personalidades do Estado); 2) saudação às candidatas; 3) alocução do governador Carlos Lacerda.

Na segunda parte, haverá a apresentação dos primeiros solistas, Corpo de Baile e Orquestra do Teatro Municipal do Rio de Janeiro, figurando a seguir Romeu e Julieta (Música de Tchaikowsky, coreografia de Aldo Lotufo e "Etudes" Música de Knudaaje Riisager, em adaptação livre dos estudos de Czerny; Ballet, de Harald Lander; cenários e trajos de João Maria e Odete dos Santos; Coreografia e "mise-en-scene" de Harald Lander, com os primeiros bailarinos Tatiana Leskova, Aldo Lotufo e Arthur Ferreira.

As provas do Concurso serão realizadas a seguir, de acôrdo com êste plano: 22-24 (agôsto), eliminatórias; 26-27, semi-finais, 29, final 31, récita de encerramento. No dia 3 de setembro próximo, haverá no Maracanãzinho, com a participação de tôdas as candidatas, um Festival de dança folclórica.

O Departamento de Turismo do Estado da Guanabara organiza um programa de turismo para as candidatas que terá como ponto culminante um almôço na Ilha de Brocoió.

Mário Cravo na "Petite Galerie"

O escultor baiano Mário Cravo, um dos mais fortes candidatos ao prêmio da Bienal de São Paulo, vai expor, a partir do próximo dia 21, na "Petite Galerie". Serão apresentados cerca de 45 esculturas, das quais 9 representaram o Brasil na última Bienal de Veneza, e mais 15 desenhos.

Será uma das mais importantes mostras do ano, devendo levar considerável público à galeria da Praça General Osório. O artista é uma das figuras mais populares e queridas da cidade de Salvador.

Amanhã, concerto da OSB

AMANHÃ, às 16,30 horas no Teatro Municipal, será realizado o 14.º Concerto da Série Popular da Orquestra Sinfônica Brasileira, sob a regência do Maestro Alceu Bocchino. No programa, Humperdink, Hansel e Gretl; Schumann, a 4a. Sinfonia; Mozart, Concerto número em mi bemol maior, K271; Frutuoso Viana, Prelúdio e Fuga, Vida Breve.

Será solista do Concerto de Mozart, a jovem pianista Rosana Maria Martins, que no ano passado conquistou o primeiro lugar no concurso promovido pela Federação Internacional da Juventude Musical realizado em Berlim. Entrada franca.

— Domingo, às 10 horas, também no Teatro Municipal, terá lugar o 5.º Concerto da Série Juventude, ainda sob a regência do Maestro Alceu Bocchino e com a participação da pianista Bárbara Brieger, que tocará o concerto n.º 17 em sol maior K453 de Mozart.

Escultura de Mário Cravo

"Misses"

Rádio e TV — Nestor de Holanda

NÃO SEI como vão ser realizados, doravante, pela televisão, os concursos de beleza. E Hilton Gomes perde o emprêgo, porque é o mais afamado "expert" do gênero "misses", na pantalha da gente.

Dr. Jânio proibiu desfile de maiô. Ascendino Leite, romancista, baixou instrução (porque vivemos de instruções, num país sem instrução), proibindo maiô na TV. Como a coisa não especifica se os filmes também serão condenados tôdas as vêzes em que houver artista de maiô, entende-se que sim. Logo, "Tarzam, o Filho das Selvas" jamais será exibido, porque o chato do Tarzam está sempre de calção, com seus macacos e seus leopardos de estimação, assim como garbosos elefantes e encantadoras girafas do tamanho do Ivon Cúri. Mas é possível que o Ascendino Leite, romancista, consiga fazer com que Tarzam se mêta numa pele de cordeiro, para salvar a sua.

Brigitte Bardot perderá a graça, definitivamente, para as televítimas desta São Sebastião cheia delas (cheia de Brigittes e de televítimas). Terá de aparecer vestida pelo Ascendino. E quem é neste mundo que quer ver a BB coberta como se houvesse ingressado na Polícia Feminina?

Concluindo-se, assim, que Brigitte e Tarzan estarão suspensos, definitivamente, da pantalha da gente, voltemos às "miss...". Claro que os realizadores do concurso desistirão, ano que vem. Ninguém pode saber se "miss" é "miss" mesmo, se ela estiver tôda vestida. Logo, não haverá concurso.

Pior ainda: os desfiles de Long Beach, quando filmados ou, como diz Pallut, "videotapesdos" não poderão ser projetados nas pantalhas brasileiras. Saberemos apenas, pelas notícias que venceu uma chinesa, afegã ou abexim e que, como sempre, Brasil tirou o segundo lugar.

E tudo indica que, não demora muito, os costureiros aurivedes estarão desenhando modelos especiais para desfiles de "misses" inspirados no bonito trajar dos escafandristas, porque nem homem-rã, de calção, tem vez na pantalha...

ITINERARIO

VALE a pena não perder o programa do MEC, às 23,30, na TV-Rio. Direção de Alfredo Souto de Almeida e apresentação de Geni Marcondes. *** — Juca Chaves cantará, às 20,15, na TV-Continental. *** — Às 21,30 pela Rádio Ministério da Educação, "Errar é Humano", sob a direção de Allan Lima *** — E crônicas ilustradas, de Gladys, às 19,05, na TV-Rio.

HOJE, NA TELEVISÃO

CANAL 6: 12,00 — Rede Rio-Belo Horizonte; 13,30 — Rêde São Paulo-Rio; 15,30 — Reportagem Externa; 17,00 — Sessão das Cinco; 18,00 — Ceci, Porã e Poti; 18,30 — Neide no País das Maravilhas; 18,55 — Curumim; 19,05 — Ídolos de Todos os Tempos; 19,20 — Amostra Grátis; 19,30 — Steve Canyon; 20,00 — Telejornal; 20,20 — Risonautas; 20,45 — Três a Três; 21,15 — Buate do Ali Babá; 21,45 — Travessuras do Golias; 22,10 — Suspense; 22,45 — Musical; 22,50 — Informativo de Brasília; 23,05 — Anfitrião 61.

CANAL 9: 18,05 — Manchetes do Dia; 18,10 — Telemagazine; 18,55 — A Voz de São Judas Tadeu; 19,05 — Teleteatro; 19,30 — Cortina Musical; 19,35 — Luís Vanderlei; 19,50 — Telesporte; 20,05 — Estória da História; 20,15 — Canções de Clara; 20,30 — Cinco Minutos de Saudade; 20,40 — Em Primeiro Plano; 21,55 — Atualidades; 22,00 — Estamos em Casa; 22,30 — Interlúdio; 22,35 — Turismo em Ação; 23,05 — E Mande o Povo Pensar; 23,10 — Psicologia; 23,35 — Teletemas.

CANAL 13: 16,55 — Consultório Sentimental; 17,20 — Semana Treze; 17,50 — Clube do Titio; 18,30 — Vesperal Animada; 18,50 — Reportagem; 19,00 — Crônicas Ilustradas; 19,30 — Steve Bernard; 19,40 — Telejornal; 20,00 — Noites Cariocas; 21,20 — Reportagem; 21,30 — Musical; 22,00 — Susie; 22,35 — Resenha; 22,50 — Reportagem; 23,00 — Tele-Repórter; 23,30 — MEC; 24,00 — Reportagem.

Pode viajar

Astrologia — Prof. Mirakoff

HOJE, 18-8-1961 (sexta-feira) — Mercúrio entra em Virgo pela manhã. Pode viajar e fazer mudança. Poderá também tratar de negócios financeiros.

ACONTECERÁ HOJE AO LEITOR:

Seguem-se as possibilidades felizes ou não de hoje, com horas e números favoráveis para todos os leitores nascidos em qualquer dia e mês e ano dos seguintes períodos:

PARA OS NASCIDOS:

ENTRE 22 DE DEZEMBRO E 20 DE JANEIRO (Capricórnio)

Desfavorabilidade nos negócios. As influências de amigos poderosos, melhorarão os acontecimentos, na parte da tarde. 12, 15 e 21; 38, 2 e 78 (horas e números).

ENTRE 21 DE JANEIRO E 18 DE FEVEREIRO (Aquário)

Apreensão e obstáculos durante o dia, à tarde e à noite serão melhores 4, 5 e 7; 501, 600 e 780 (horas e números).

ENTRE 19 DE FEVEREIRO E 20 DE MARÇO (Peixe)

Ansiedade, distúrbio orgânico e acontecimentos violentos. 8, 9 e 33: 291, 409 e 860 (horas e números).

ENTRE 21 DE MARÇO E 20 DE ABRIL (Aries)

Rusgas domésticas, revolta interior e hipocondria. 12, 13 e 22; 156, 218 e 317 (horas e números).

ENTRE 21 DE ABRIL E 20 DE MAIO (Touro)

Desejos insatisfeitos, apreensões 2, 7 e 10; 20 151 e 185 (horas e números).

ENTRE 21 DE MAIO E 21 DE JUNHO (Gêmeos)

Satisfação, notícias promissoras e reinício de atividade lucrativa. 18, 20 e 24; 33, 42 e 105 (horas e números).

ENTRE 22 DE JUNHO E 22 DE JULHO (Câncer)

Apreensão, distúrbios gástricos e desejos irrealizáveis, principalmente na parte da tarde. 5, 6 e 9; 10, 70 e 80 (horas e números).

ENTRE 23 DE JULHO E 22 DE AGOSTO (Leão)

Ansiedade por causa de parentes e amigos, à noite será favorável, com satisfação íntima. 20, 21 e 22; 512, 611 e 723 (horas e números).

ENTRE 23 DE AGOSTO E 22 DE SETEMBRO (Virgem)

Desarmonia no lar; o fígado está funcionando mal. A tarde será mais promissora. 2, 11 e 20; 21, 71 e 82 (horas e números)

ENTRE 23 DE SETEMBRO E 22 DE OUTUBRO (Balança)

Descrença e notícias desagradáveis. À tarde e à noite serão favoráveis, socialmente 8, 19 e 22; 4, 44 e 55 (horas e números).

ENTRE 23 DE OUTUBRO E 22 DE NOVEMBRO (Escorpião)

Êxito nos empreendimentos. Exagêro sentimental. 3, 10 e 30; 40, 41 e 91 (horas e números).

ENTRE 23 DE NOVEMBRO E 21 DE DEZEMBRO (Sagitário)

Tarde duvidosa, projetos bem sucedidos e manhã mais razoável. 7, 8 e 9; 321, 31 e 41 (horas e números).

Noite no L'Etoile

Madrugada — Mister Eco

METIDA numa galeria de Copacabana está a buate L'Etoile. Casa noturna de características próprias, a L'Etoile jamais fêz qualquer publicidade e conta sempre com grande público, tôdas as noites, porque tem as suas atrações naturais.

Um público diferente, por certo. A sua freqüência é quase tôda ela composta de senhoras que usam "tailler" ou calças com requisitos masculinos, falam grosso e chegam de lambretas ou "kombis", sempre acompanhadas de outras senhoras. Não são prosáicas Marias, Joanas ou Amélias. Têm nomes viris como Renato, Paulo, "seu" Gomes, Ivanzinho e outros.

As senhoras do L'Etoile, sabe-se lá por que, fazem cara de nôjo para o elemento masculino. Isolam-se em suas mesas, confabulam abraçam-se e beijam-se numa confraternização a desmentir constituam as mulheres uma classe desunida. E se chega a hora de dançar, dançam com as suas acompanhantes, elas com elas.

Noite destas, dois jornalistas, um teatrólogo e um ator foram conhecer o L'Etoile. Tomaram mesa e, diante do espetáculo incomum que lhes era dado ver, tentaram uma pilhéria. Levantou-se um dos jornalistas, baixo, troncudo, lentes grossas, tipo birmanês. Levantou-se também o ator, alto nariz adunco, cabeleira frondosa, traços árabes, protótipo do Nacib da Gabriela. E se puseram a dançar, "cheek to cheek", êle com êle.

O estranho par desfilava na pista ao embalo de terrível bolero quando foi abordado pelo porteiro do L'Etoile, misto de leão-de-chácara:

— Os distintos queiram discurpar, mas home com home a polícia ainda não deixa...

O jornalista, mui versado, se inflamou invocou a Constituição, os direitos do homem, o princípio da autodeterminação, a igualdade dos sexos perante a lei mas de nada adiantou. O porteiro ouviu de olhos esbugalhados a erudição do plumitivo e foi taxativo:

— Os distintos pode estar com a razão, mas ordes são ordes...

E o casal se desfez.

COMANDA

*** Fazendo misérias em Buenos Aires o inflamável cantor Gasolina. *** O "Xamego" barzinho de drinques e quitutes baianos no centro da cidade vai apresentar atrações artísticas entre as 17 e as 19 horas, diàriamente. *** Carmélia Alves novamente tirando passagem para excursionar através da Hungria Rússia e Iugoslávia. Admirável a cantora Carmélia. Ainda acredita em baião, ôi! *** Domingo, no Show-Bar, coquetel à crônica especializada para apresentação da nova cantora Jane Simone da gravadora Ritmos. *** Quinta-feira da próxima semana, Nestor de Holanda estará autografando "Sossêgo, Rua da Evolução" às dezessete horas, na Livraria São José. *** Orlann Divo é o nome de um nôvo cantor cujas gravações já estão sendo solicitadas no Havaí-Bar. O Divo se acompanha com um estranho instrumento: chaveiro! *** "Na Adega de Évora os preços são altos e a comida é ruim" — é o que manda informar um leitor. *** E Precfhenkowa (tentai pronunciar êsse nome, por favor), vice-presidente da Câmara de Comércio da URSS, escreveu no livro de visitantes do Hotel Quitandinha: "A visita foi excelentemente preparada, fazendo jus ao nome dêste importante hotel que, a nosso ver, pode ser considerado o maior do mundo, sendo realmente orgulho do Brasil". Spaciba. Mas não precisava tanta lentejoula para agradar o bo tocudo.

Hoje não tem môça de maiô em homenagem à pudicícia presidencial. A foto é Bárbara Martins — o Narizinho — cantora que faz mais alegres as noites do Bacará

Pelo míolo da raía

De OSCAR VARÊDA

* Nova portaria. Ministro da Agricultura pode fechar Hipódromos.
* Bossa nova no Guanabara. Pela manhã páreos para cavalos velhos.
* Clube dos Siris faz movimento. Eleita, ontem, por aclamação, a diretoria.

Logo assim de cara a boa notícia de ontem. — ZUM-ZUM-ZUM finalmente teve aposentadoria confirmada. — Agora é arrumar as malas e partir direto para o Haras Zé. — Lá esperam o "menino", sombra, água fresca e alguns "colírios equinos" legais.

Depois uma outra notícia na base da picardia pura. A Diretoria do J.C.B. resolveu que serão multados ou suspensos os jóqueis que montando na Ilha domingo, cheguem atrasados para seus compromissos na Gávea. — A [illegible] do dia da estréia terminou sim senhor...

Irigoyen vai mesmo para São Paulo esta semana. — Deve ter coisa muito boa por lá, pois aqui na Gávea e na Ilha possuía montarias das melhores. — Bom "serviço" para os paulistas.

NOTA SOCIAL: — O sr. Walter Aliano e senhora inauguram sua nova residência Vila Lagoa, 2, onde morava, antigamente, o casal Fernando Pereira Schneider.

Tecnicamente foi o ideal para o "Casanova". Com 12 boxes à sua disposição, não mais precisará andar de um lado para o outro cuidando dos seus 26 pupilos que andavam espalhados por várias cocheiras da Gávea.

[illegible] Araújo andava encabulado com a PEREGRINA que não confirmava em corrida suas reais qualidades. — Agora está tudo explicado. A eguinha apareceu com hemorragia. — Vai parar e quando voltar virá da frente.

Recado para bom Haroldo Barbosa: — Bota touca do Boletim da Gávea em outra cabeça Harbosinha. — Já passei em frente as minhas ações há algum tempo.

Trabalha ligeiro a turma do Guanabara. — Já está circulando por aí o projeto de inscrições para a corrida do dia 27 na Ilha. Em outro local desta página os interessados podem conferir a chamada.

NA BASE DO MUITO PARTICULAR: — Heitor de Lima e Silva, o Bolonha, está mais uma vez na medida para trocar de emissora. — Recebeu, dias atrás ótima proposta da Rádio Guanabara. — Poderá deixar a Rádio Globo.

Por aclamação foi eleita ontem a diretoria do já famoso Clube dos Siris que terá sua sede no Hipódromo da Ilha. — Em seguida a relação completa dos diretores do nôvo clube. — Grão-Siris: Peixoto de Castro, Valentim Bouças, Bastos Padilha e Ademar de Faria. — Conselho Executivo: Siri-presidente, Valdir Alves. Siri-secretário, Léo Pires Pinto. Siri-tesoureiro, Milton Lodi. — Siri da engenharia, Sami Hadad. — Siri-adjunto, Amílcar de Freitas. — Siri-almoxarife, Jordano Sodré. Siri-planejamento, Bertrand Kauffman. Siris-relations, Sérgio Pôrto, Oscar Varêda e Luís Vassalo. — Siri da pesca, Haroldo Barbosa.

NA BASE DO PARTICULAR: — O proprietário que comprou DELICATESSE resolveu fazer umas tentativas ainda com a eguinha aqui no Rio. Entregou DELICATESSE ao treinador Nelson Gomes para caprichar. Depois então irá para Recife.

Apesar das inúmeras ofertas, os proprietários do craque gaúcho PIMPINELLA ESCARLATE estão resistindo e não pretendem vender, até ontem pelo menos, o seu defensor — Gonçalino Feijó está na torcida, pois está certo que o gaúcho vai fazer uma limpa na Gávea e na Ilha.

Paulo Morgado estêve em São Paulo e já retornou — Foi tentar trazer o veterinário José Mora para operar seu pupilo REVIDE.

NA BASE DO PARTICULAR: — Está em adiantado estudo no colegiado do Jóquei Clube Guanabara uma proteção extra aos treinadores e cavalariços que tiverem seus pupilos atuando na Ilha. — O treinador receberá por inscrição de seus pupilos um mil cruzeiros. Caso corra, podendo entrar colocado ou não. — E o cavalariço por puxada até o prado ganhará 200 cruzeiros em cada cavalo que conduzir.

NA BASE DO MUITO PARTICULAR: Outro estudo que foi feito pelos srs. Valdir Alves e Léo Pires Pinto e já entregue ao colegiado para um estudo e aprovação. Realização dos "páreos compensação". Serão destinados aos animais mais velhos e terão uma dotação de 80 mil cruzeiros. Deverão ser disputados todos os domingos pela manhã de três a cinco competições destas sem acumuladas e somente com venda de pules páreo a páreo. Isto tudo completamente extra ao programa normal da Ilha de tôdas as semanas. Bem possível a aprovação.

O treinador Cilio Tourinho resolveu seguir para o Hipódromo da Ilha levando um bom número de pupilos. Apenas acerta as últimas providências na Gávea para a sua transferência.

Deverão chegar hoje de São Paulo mais dez funcionários que com os dois já na Ilha completarão o time que atuará na casa de apostas do Hipódromo Especial no próximo domingo.

Continuando uma primeira não aqui publicada, o sistema de acumuladas foi inteiramente alterado assim como o sistema de vendas de pules obedecerá ao mesmo usado com sucesso há muito tempo em Cidade Jardim. Garantem os técnicos que desta vez a coisa vai funcionar certinho.

Este é o segundo dia da cobrança meu caro presidente Francisco Eduardo das suas palavras naquela última entrevista coletiva com a imprensa, daí o nosso retôrno ao assunto. Quando teremos a volta da camisa esporte na tribuna dos profissionais? Estamos esperando sua promessa. Acreditamos que ela será cumprida. E vamos cobrando diàriamente, evitando assim o seu esquecimento.

Riobaldo, para muita gente, era uma das grandes "barbadas" da tarde do último G. P. "Brasil". Olha um aqui que também acreditava todo na história. Foi lá e nada. Depois veio, então, a causa de tudo. Dores de canela. Vai parar e o jeito é o conterrâneo esperar a volta.

Sempre nos batemos por uma boa promoção no turfe. O JCB nunca foi muito de apelar para a publicidade moderna e bem bolada, visando aumentar suas atrações na Gávea. Já o Guanabara me parece mais empenhado na matéria. Após trabalhar com a cabeça no dia da estréia, não abandonou o setor publicidade na sua segunda corrida.

Miriam Paula é o divino colírio de hoje. — Ela aparece tôdas as noites "Entre Pernas e Curvas" no Rival — Paulinha quando soube que Stanislaw Ponte Prêta havia sido eleito "siri-relations" do Clube dos Siris", exclamou dentro da sua sabedoria: "Para conseguir sócios para seu clube não faltará iscas ao Lalau..."

O convite a Luís Rigoni justamente quando este freio acabava de dar um verdadeiro "show" na Gávea na tarde do G. P. "Brasil", foi um golpe publicitário daqueles que podemos dizer bem bolado. É só esperar o domingo próximo na Ilha para conferir. Vai gente assim buscando aplaudir e vibrar com os solos de violino de Rigoni.

E para falar a verdade, pràticamente Rigoni foi uma salvação para um programa que, na realidade, não está nada atraente.

Também entrou em estudo no Jóquei Clube de São Paulo a possibilidade da realização de corridas matinais no Hipódromo de Cidade Jardim. No programa, a exemplo do que deverá ser aprovado breve na Ilha, não terão os turfistas acumuladas. Somente as pules para vencedor, dupla e placê serão vendidas páreo a páreo.

"A autorização dada nos têrmos do Artigo 1 será cassada pelo ministro da Agricultura, quando a entidade esportiva infringir as presentes instruções, bem como as determinações do decreto 50.578, de 10 de maio de 1961 e outros que venham a ser expedidos com relação à matéria."

Esta é a nova redação do Artigo 10 da Portaria n.º 5, de 7 de janeiro de 1936, segundo resolução tomada em Brasília dias atrás pelo ministro da Agricultura sr. Romero Costa. Isto porque, segundo aquêle ministro a maioria dos Jóqueis Clubes não vêm respondendo à obrigação de firmar um têrmo de compromisso com o Departamento Nacional de Produção Animal.

Em resumo: Quem não andar direitinho no cumprimento da lei, terá sua licença de funcionamento do seu hipódromo cassada pelo próprio ministro.

E aí acabou o assunto. Amanhã, promessa de outras novidades. Até lá.

Projeto de inscrições: dia 27 na Ilha

RIO — Eis o projeto de inscrições divulgado ontem pelo Jóquei Club Guanabara, para a corrida do próximo dia 27, no Hipódromo da Ilha:

1º — 1.000 metros — Cr$ 150.000,00 — Para potrancas nacionais de 3 anos sem mais de uma vitória no país.

[illegible]

3º — 1.200 metros — Cr$ 120.000,00 — Para cavalos nacionais de 4 anos sem mais de uma vitória no país.

4º — 1.400 metros — Cr$ 120.000,00 — Para éguas nacionais de 4 anos sem mais de uma vitória no país.

5º — 1.600 metros — Cr$ 100.000,00 — Para cavalos nacionais de 5 anos ganhadores até 120 mil cruzeiros em prêmios de primeiro lugar no país.

6º — 1.600 metros — Cr$ 100.000,00 — Para éguas nacionais de 5 anos ganhadoras até 120 mil cruzeiros em prêmios de primeiro lugar no país.

7º — 1.000 metros — Cr$ 100.000,00 — Para éguas nacionais de 5 anos ganhadoras de 121 a 300 mil cruzeiros em prêmios de primeiro lugar no país.

8º — 2.000 metros — Cr$ 80.000,00 — Para animais nacionais de 6 anos e mais idade ganhadores de 151 a 300 mil cruzeiros em prêmios de primeiro lugar no país.

Observações:

Todos os páreos chamados serão programados.

As inscrições encerrar-se-ão no próximo dia 21, às 12 horas, na Rua General Rabelo n. 42, Rua Senador Dantas n. 84 — 7º — ou no Hipódromo da Ilha (Grupo de Veterinária).

COLÊTE NÃO GOSTOU

RECIFE — O meia Colête que pertencia ao Atlético Mineiro, veio a esta capital a convite do Santa Cruz e, agradando em cheio, ficou como titular do plantel comandado por Ricardo Diez. Domingo último, sua atuação contra o Esporte não foi das melhores, sendo acusado de displicente e multado em 40 por cento de seus vencimentos. O jogador, contudo, não gostou dessa multa, por achar que não jogou bem porque não se sentia em boas condições físicas e disto tinha conhecimento e dera ciência a um diretor do clube. Em razão dessa penalidade que sofreu, Colête quer voltar para Belo Horizonte, rescindindo contrato com o clube de Arruda. (SP-DC).

NÁUTICO NA CAPITAL PARAENSE

RECIFE — Retornou da capital paraense, onde assistiu o primeiro prélio entre o Clube do Remo e o Fortaleza, pela "Taça Brasil", o empresário Hélio Pinto, que foi tentar uma série de três jogos do Náutico Capibaribe, em gramados guajarinos. Falando à imprensa, disse Hélio Pinto que já tem em princípio, acertadas, três partidas do campeão pernambucano contra a Tuna Luso Comercial, Paissandu e Clube do Remo, nos dias 3, 7 e 10 de setembro. Agora, o empresário vai procurar firmar novas partidas do Náutico pelos Estados próximos no Nordeste. (SP-DC)

Dentaduras
QUEBRADAS? FROUXAS?
CONSERTA-SE NA HORA
DENTADURAS AMERICANAS
PALADON OU SUPOLID EM 48 HORAS
ROACHS COROAS
Clínica dirigida pelo laureado especialista
DR. ROMEU G. LOUREIRO
Av. Marechal Floriano, 67 - sob.

Latim: melhor montaria de Haroldo Vasconcelos na Ilha do Governador

Montarias oficiais para a corrida de domingo: Gávea

1º páreo — às 13,30 horas — 1.300 metros — Cr$ 120.000,00.

		Ks.
1—1	Judy, A. Barroso	57
2	Aiula, D. Moreno	57
3	Jomba, A. Bolino	57
4	Joleyn, E. Furquim	57
5	Horacina, J. Ramos	57
2—6	Anacapri, M. Silva	57
7	Las Piedras, A. Ricardo	57
8	Dauphine, J. Marinho	57
9	My Fly, H. Rebello	57
"	Jane Eyre, A. M. Caminha	57
3-10	La Valentona, G. Almeida	57
11	Falamota, F. Maia (*)	57
12	Sidarta, J. A. Silva	57
13	Tika, C. R. Carvalho	57
"	Juréa, P. Gomes	57
4-14	Venus, R. Freitas Fº	57
15	Isolde, O. Machado	57
"	Nangate, J. Santos	57
"	Dark Pearl, P. Lima	57
"	Alma de Gato, A. Azevedo	57

(*) ex-Havana

2º páreo — às 14,30 horas — 1.200 metros — Cr$ 150.000,00. "Delegação do Peru"

		Ks.
1—1	Camboim, W. Andrade	56
"	Bombordo, J. Corrêa	56
2	Bellegeus, J. G. Silva	56
2—3	Milano, A. Ricardo	56
4	Eucalipto, J. Carlindo	56
5	Scorpius, J. Martins	56
6	Negrai, M. Henrique	56
3—7	Royal Hawaiin, J. Ramos	56
8	Sabotage, O. Moura	56
9	Onix, J. Marinho	56
10	Binos, A. Barroso	56
4-11	Horil, D. Silva	56
12	Caiman, L. Acuna	56
13	Inho, M. Silva	56
"	Cometa, A. Bolino	56

3º páreo — às 15,10 horas — 1.200 metros — Cr$ 150.000,00.

		Ks.
1—1	Rocaille, J. G. Silva	56
2	Mahendia, L. Diaz	56
3	Girouette, P. Lima	56
2—4	Aspillera, F. Irigoyen	56
5	Beduina, F. Maia	56
"	Regina, A. G. Silva	56
3—6	Poesia, J. Negrello	56
7	Mickey, A. Bolino	56
8	Frola, B. Alves	56
4—9	Intrometida, J. Marchant	56
10	Huesca, J. Tinoco	56
"	Ondina, A. Barroso	56

4º páreo — às 15,50 horas — 1.400 metros — Cr$ 180.000,00.

		Ks.
1—1	Bacela, J. Ramos	56
2	Bliss, J. Portilho	56
3	Exedra, G. Almeida	56
2—4	Beira Alta, M. Silva	56
5	Cadia, J. Balfica	56
6	Risha, L. E. Castro	56
3—7	Kira, D. Moreira	56
8	Roseclair, A. Ricardo	56
9	Reacionaria, L. Diaz	56
4-10	Remember-me, A. Bolino	56
"	Gaivota, A. Barroso	56
11	Kilpar, F. Irigoyen	56

5º páreo — às 16,30 horas — 1.400 metros — Cr$ 100.000,00 — (Areia).

		Ks.
1—1	Maçarico, L. Acuna	56
2	Pampeiro, A. Azevedo	56
3	Grogotó, O. Machado	54
4	Frater, A. M. Caminha	56
2—5	Reward, A. Ricardo	56
6	Iyrico, J. Corrêa	56
7	Frappant, L. Vaz	56
"	Keramus, J. Santos	58
3—8	Medlar, J. Portilho	56
9	Grão Califa, C. R. Carvalho	58
10	Betsygarden, J. Quintanilha	54
11	Big Foot, C. Paranhos	52
"	Ben-Hur, J. Negrello (*)	56
4-12	Zé Curiboca, J. Tinoco	54
13	Zito, J. M. Santos	56
14	Drible, C. Morgado	56
15	Araua, F. Maia	56
"	Melodioso, D. Silva	56

(*) ex-Nino Bien

6º páreo — às 17,10 horas — 1.400 metros — Cr$ 100.000,00 — (Areia).

		Ks.
1—1	Mola, O. Machado	56
2	Kaleça, A. Azevedo	56
3	E. de Ouro, C. R. Carvalho	56
2—4	Exprinter, J. Vieira	56
"	Vicunha, D. Silva	58
5	Jogatina, J. A. Silva	58
6	Korista, D. Netto	56
3—7	Zuninga, E. Rangel	56
8	Lua Bonita, J. Portilho	52
9	Mansão, J. Quintanilha	58
10	Mandriã, C. A. Souza	56
4-11	Marguerite, A. M. Caminha	58
12	Begônia, P. Lima	52
13	Gata Azul, L. Vaz	52
14	Zaraza, L. Lins	52

7º páreo — às 17,50 horas — 1.600 metros — (Variante) — (Betting) — (Areia) — Cr$ 80.000,00.

		Ks.
1—1	Vespertina, O. Machado	54
"	Udine, J. M. Santos	52
2	Octavia, P. Lima	52
3	Deasy, F. Maia	56
2—4	Juju, J. Quintanilha	60
5	Kao Kao, C. Morgado	52
6	Montegê, A. Azevedo	52
7	Nova Bossa, A. Ricardo	52
3—8	Greiuna, J. Ramos	60
9	Katuska, A. Barroso	54
10	Janey, P. Gomes	52
11	Joaneira, F. Pereira	52
"	Tônica, C. A. Souza	52
4-12	Flavia, J. Santos	52
13	Agartha, J. Vieira	52
14	Domani, A. M. Caminha	56
15	Jaeba, M. Silva	52
"	Densidade, F. Conceição	52

8º páreo — às 18,30 horas — 1.600 metros — (Variante) — (Betting) — (Areia) — Cr$ 80.000,00.

		Ks.
1—1	Destroyer, A. Ricardo	56
2	Horário, A. Barroso	52
3	Piano, C. Morgado	56
4	Halfiler, G. Almeida	52
2—5	Dart, O. Machado	58
6	Xiu, J. Silva	58
7	Kubelik, F. Irigoyen	56
"	Earl, F. Maia	56
3—8	Leloir, D. P. Silva	60
9	Old Nick, P. Lima	60
10	Ranieri, A. M. Caminha	52
11	Diable, C. A. Souza	56
"	Karuman, P. Labre	56
4-12	Zé Carlos, D. Silva	52
13	Destemido, J. Quintanilha	60
14	Rosado, A. Bolino	52
15	Verbete, D. Moreira	60
"	Vividor, A. Nery	52

9º páreo — às 19,10 horas — 1.600 metros — (Variante) — (Betting) — (Areia) — Cr$ 120.000,00.

		Ks.
1—1	Luar do Sertão, J. Marchant	56
2	Cardan, F. Maia	58
3	Rison, C. Morgado	52
4	Londoner, Não correrá	52
2—5	Glenmore, G. Almeida	60
"	Tio Ricardo, J. Santos	52
6	Tarso, D. P. Silva	54
7	Mar do Norte, L. Acuna	58
3—8	Zambo, A. Ricardo	60
9	Estilhaço, J. Portilho	56
10	Palpiteiro, A. Azevedo	60
11	Analia, D. Neto	52
"	Intruja, J. Barros	58
4-12	Zé Catimba, J. Tinoco	60
13	Lyrnos, M. Henrique	54
14	Pit-Pat, W. Andrade	56
15	Viçosa, A. Bolino	58
"	Margarita, J. Oliveira	54

Notícias evangélicas

Domingo próximo será dedicado à confraternização da mocidade evangélica brasileira, devendo ser realizado um culto especial na Assembléia de Deus de Madureira. Pregador: Rev. Alberico de Sousa, da Igreja Batista.

—o—

Está sendo alvo de agrado geral o programa "Um trono no céu" irradiado pela Copacabana e dirigido pelo líder evangélico Cláudio Pereira Jorge. Horário: 2as. e 3as.-feiras, das 9 às 9,30 horas; 4as., 5as., e 6as.-feiras, das 9,15 às 9,30 horas.

—o—

Os jovens da Igreja Batista de Cachambi (Rua Hermínia, 30), dirigida pelo Rev. Paulo Nogueira Coelho, visitarão, domingo próximo, o Orfanato Batista da Guanabara, devendo ali ser realizado um culto.

—o—

Continuam muito bons os programas evangélicos da Rádio Tupi do Rio de Janeiro, dirigido por José Vieira Simões. "Meditação Cristã", segunda a sábado, às 8 horas; "Voz Evangélica do Brasil", domingo às 6,30 horas.

—o—

A "Cidade de Meninos São Paulo Apóstolo", em Araras, Estado do Rio, entidade dirigida pela Igreja Episcopal Brasileira, está apelando para todos os evangélicos, no sentido de que colaborem na campanha de agasalhos para as crianças que ali vivem. Todos os donativos poderão ser remetidos para o Escritório Diocesano (Rua México, 11, conjunto 902, fone: 52-2384) ou para o provedor da instituição, reverendo Otacílio M. da Costa, Rua Marechal Deodoro, Edifício Pio XII, apartamento 207, fone 6340, em Petrópolis.

—o—

No próximo dia 14 de outubro, será oferecido um jantar de 100 talheres ao líder evangélico Isaías de Sousa Maciel, diretor superintendente do SASE (Serviço de Assistência Social Evangélica).

Ao Menino Jesus de Aracoeli agradeço graça alcançada.
ELIANE

Ao Menino Jesus de Aracoeli agradeço graça alcançada.
ANTÔNIO CARLOS

Ao Menino Jesus de Aracoeli agradeço graça alcançada.
VITOR

MESTRINHO: "Aguardo compreensão e ajuda"

RIO — Referindo-se à próxima reunião dos Governadores com o presidente da República, a realizar-se em Manaus, no fim dêste mês, disse o governador Gilberto Mestrinho que o seu Estado aguarda a compreensão e a ajuda do govêrno federal para a solução de seus problemas, em estreita cooperação com o esfôrço que nesse sentido vem desenvolvendo a atual administração estadual.

Dizendo que prefere divulgar as reivindicações de seu Estado apenas no encontro com o presidente Jânio Quadros, o governador do Amazonas passou a enumerar algumas realizações de seu govêrno entre as quais o plantio racional de 650 mil seringueiras à margem da estrada Manaus-Itaquatiara (1.000 rectares), a construção de 242 leitos hospitalares, por oposição a zero leitos construídos de 1930 a 1959, além da inauguração da moderníssima Maternidade Balbina Mestrinho; a instalação de 1 Centro Educacional, 7 Grupos Escolares e 2 Artezanatos em Manaus e 1 Grupo Escolar em cada uma das principais cidades do interior. Frisou que, enquanto de 1930 a 1959, foram construídas 66 salas de aula; em dois anos de govêrno já pôs em funcionamento 148 salas.

ENERGIA E ABASTECIMENTO

Finalizando disse que será inaugurada, em janeiro próximo, uma usina com capacidade de 22.500 kw, que abastecerá Manaus de energia elétrica, estando prevista, ainda, para dezembro próximo, a inauguração de dois frigoríficos com capacidade de 600 toneladas, que garantirão o armazenamento de gêneros alimentícios à capital do Estado.

HOMENAGEM AO ESCRITOR VITOR DE SÁ

Patrocinada pela Editôra Alba, do Rio, realizou-se, na noite de 7 último, a festa de lançamento da segunda edição do livro "Avançando o Sinal" de autoria do nosso confrade Victor de Sá, que, com o seu último livro "Terra Carioca" ensejou a oportunidade de uma hora de autógrafos e poesia na livraria Eldorado, de Copacabana. Grande foi o número de intelectuais, artistas e amigos do homenageado, cujas presenças foram premiadas com alguns números de poesia interpretados pelas declamadoras Lúcia Regina de Lucena, Madeleine Bazin e Nísia Poland. O flagrante acima representa, à esquerda, a declamadora Nísia Poland recitando uma poesia sôbre o Rio de Janeiro, e, à direita, o escritor autografando um de seus livros ao lado do jornalista Cristóvão Freire e do professor Albano Marques e senhora

RIO — Além de Luís Rigoni também outro pilôto que começou no Rio de Janeiro sua carreira, estará em ação domingo, no Hipódromo da Ilha. Trata-se de Haroldo Vasconcelos ora em atividade no Hipódromo de Cidade Jardim em São Paulo e que virá domingo especialmente a nossa cidade para reaparecer montando na Ilha. — Conta entre outras com a montaria de Latim anotado no quinto páreo e que aparentemente lhe dá a maior chance de conseguir um êxito.

OUTRA ATRAÇÃO

Este é Haroldo Vasconcelos que reaparecerá ao público carioca, domingo próximo no Hipódromo da Ilha. — Outra boa atração para os turfistas nesta corrida patrocinada pelo Jóquei Clube Guanabara

MONTARIAS OFICIAIS

1º Páreo — 1.800 metros — às 12 horas — Cr$ 120.000,00 — "Sindicato dos Radialistas"

		Ks
1—1	Atis, J. Corrêa	56
2—2	Barco, J. Portilho	56
3—3	Envoy, H. Vasconcelos	56
4—4	Golden Toy, J. Silva	56
5	Gourmet, L. Rigoni	56

2º Páreo — 1.600 metros — às 12,40 horas — Cr$ 100.000,00 — "Sind. Jornalistas Liberais"

		Ks
1—1	Fairuz, J. A. Silva	56
2—2	Lhassa, L. Silva	54
3—3	Gigi, L. Rigoni	54
4—4	Engaia, A. Olivares	52
5	Ieanga, L. Santos	50

3º Páreo — 1.000 metros — às 13,20 horas — Cr$ 120.000,00 — "Associação Brasileira de Rádio"

		Ks
1—1	Achalay, L. Rigoni	56
2	Zé Preguiça, A. Ramos	56
2—3	Anglo, A. Portilho	56
4	Es Não Es, O. M. Fernandes	56
3—5	Agulhão, A. Olivares	56
6	Lingundo, M. Henrique	56
4—7	Gordini, H. Vasconcelos	56
8	Zangão, R. A. Pinto	56

4º Páreo — 1.400 metros — às 14 horas — Cr$ 120.000,00 — "Associação Brasileira de Imprensa"

		Ks
1—1	Nectar Dourado, L. Rigoni	58
2—2	Shia, J. Silva	56
3	Tuchaua, A. Hodecker	52
3—4	Quotidien, L. Santos	52
5	Atreu, F. Conceição	52
4—6	Quintuplo, Não correrá	52
7	Pargo, A. Olivares	52

5º Páreo — 1.000 mts. — às 14,40 horas — Cr$ 120.000,00 — "Associação dos Cronistas de Turfe"

		Ks
1—1	Latim, H. Vasconcelos	56
2	My King, A. Olivares	56
2—3	Desertito, M. Henrique	56
4	Novelty, A. Hodecker	56
3—5	Idolo de Madrid, O. Rod.	56
6	Quarante, A. Baffica	56
4—7	Kilu, C. Dias	56
8	Alceu, A. O. Silva	56

6º Páreo — 1.400 mts. — às 15,20 horas — Cr$ 150.000,00 — "Comitê de Imprensa"

		Ks
1—1	Snobby, L. Rigoni	56
2	Caiman, L. Santos	56
1—3	Baixio, J. Corrêa	56
4	Grão Príncipe, S. Cruz	54
3—5	Mar Verde, J. Silva	56
6	Prenuncio, J. Carlindo	56
4—7	Huffly, D. Moreira	56
8	Onix, M. Coutinho	56

7º Páreo — 2.000 metros — às 16 horas — Cr$ 100.000,00 — "Sindicato das Emprêsas Proprietárias de Jornais e Revistas"

		Ks
1—1	Proconsul, J. Silva	60
1—2	Tio Godoy, L. Rigoni	54
3	Mercurio, A. Hodecker	52
3—4	M. Branco, H. Vasconcelos	54
5	Esteio, C. Dias	50
4—6	Zás, J. Corrêa	54
7	Excelsior, L. Santos	54

8º Páreo — 1.000 mts. — às 16,40 horas — Cr$ 120.000,00 — "Sind. dos Jornalistas Profissionais".

		Ks
1—1	Niguita, L. Rigoni	56
2	Kariane, A. Olivares	56
2—3	Guerrilha, S. Cruz	56
4	Jurea, P. Gomes	56
3—5	Cartagena, C. Dias	56
6	Tika, J. Carlindo	56
4—7	Boleyn, E. Furquim	56
8	Nolana, J. Silva	56
9	Falamota, J. A. Silva	56

SANTO ANTÔNIO DIVIDE COM RIO BRANCO

VITÓRIA — O empate com o Americano, na partida antecipada em comum acôrdo, tirou o Santo Antônio da liderança isolada do turno do campeonato capixaba, que agora passou a dividi-la com o Rio Branco, permanecendo, contudo, invicto.

GRÊMIO AGORA CONTRA O PALMEIRAS

PÔRTO ALEGRE — Com a derrota de ontem do Metropol, campeão catarinense, ante o Grêmio Portoalegrense por 3x1, o penta-campeão gaúcho está classificado para enfrentar agora, o Palmeiras, na qualidade de campeão da última "Taça Brasil". A eliminação do Metropol totaliza oito clubes que saíram da disputa do troféu cebedense, sendo êles, o Fonseca, ABC, Moto Clube, Santo Antônio, Centro Esportivo Alagoano, Santa Cruz de Sergipe e o Coritiba. (SP-DC)

CARTAZ

TEATROS

BOLSO — 27-3122 — "Inimigos Íntimos". Comédia de Boirlled Guby com Aurimar Rocha, Nicette Bruno e Paulo Goulart. Diàriamente, às 21,15 horas. Aos sábados e domingos vesperais às 16,15 horas.

•

COPACABANA — 57-1818 — "O Milagre de Ana Sullivan" de William Gibson com Suzana Freire e Glauce Rocha. Diàriamente, às 21,15 horas. Sábados às 19,45 e 22,15 horas. Vesperais às quintas e domingos, às 16 horas.

•

DULCINA — 32-5817 — "Frenesi" de Charles Peyret Chappins (tradução de Brício de Abreu) com a Cia. Henriette Morineau. Diàriamente, às 21 horas. Vesperais às quintas e domingos às 16 horas.

•

GINÁSTICO — 42-4521 — "Beijo no Asfalto" de Nelson Rodrigues com Fernanda Montenegro, Sérgio Britto e Ítalo Rossi. Apresentação do Teatro dos Sete. Diàriamente às 21 horas. Vesperais às quintas e domingo, às 16 horas. Aos sábados, às 20 e 22,15 horas.

JARDEL — 27-8712 — "Leito Nupcial" Comédia de Jean De Hartog (tradução de Raimundo Magalhães Júnior) com Dercy Gonçalves e sua Companhia. Diàriamente às 20,30 e 22,30 horas. Vesperais às 16 horas, aos sábados e domingos.

•

MESBLA — 22-7622 — "Esses Maridos". Comédia de George Axelrod com Tônia Carrero, Paulo Autran, Margarida Rey e Carlos Koeber. Apresentação da CTCA. Diàriamente às 21 horas. Aos sábados, às 20 e 22,15 horas. Às quintas e domingos, vesperais, às 16 horas.

•

NACIONAL DE COMÉDIA — 22-0367 — "Casar ou Experimentar" Comédia de Lawrence Roman com Álvaro Aguiar e Gracinda Freire. Apresentação do Studio A. Diàriamente, às 21 horas. Aos sábados, às 20 e 22,15 horas.

•

RECREIO — 22-8164 — "O Diabo Que a Carregue ... Lá Pra Casa". Revista de Walter Pinto com Iris Bruzzi, Manoel Vieira, Pedro Dias, Rui Cavalcanti e 40 girls. Diàriamente, às 20 e 22 horas. Vesperais aos sábados e domingos, às 16 horas.

•

REPÚBLICA — 22-0271 — "Sem Mulher... Não Me Divirto". Revista produzida por Herald Miranda, Meira Guimarães e Aldo Calvet, com Catalano e Dode. Apresentação de Fernando D'Avila. Diàriamente, às 20 e 22 horas. Vesperais, às quintas, sábados e domingos, às 16 horas.

•

RIO — 45-9851 — "Círculo Vicioso" Comédia de Somerset Maugham com Maria Sampaio, Ziembinsky e Sadi Cabral. Diàriamente, às 21 horas. Sábados e domingos, às 20 e 22 horas. Às quintas e domingos, vesperais, às 16 horas.

•

RIVAL — 22-2721 — "Entre Pernas e Curvas". Revista de Gomes Leal com Violeta Ferraz, Rosemarie Sulquer, Spina e Firirica. Diàriamente, às 20 e 22 horas. Vesperais, às quintas, sábados e domingos, às 16 horas.

•

SANTA ROSA — 47-8641 — "Procura-se uma Rosa" — De Pedro Bloch, Vinicius de Moraes e Gláucio Gill com Norma Benguel, Iecê Valadão, Araci Cardosso, Agildo Ribeiro. Direção Migliaccio e Antônio Patiño. Diàriamente às 21 horas. Vesperais aos sábados, domingos e feriados às 16,30 horas. Aos sábados, às 20 e 22 horas.

Atualizações de programas poderão ser feitas em cartas dirigidas à nossa redação Avenida Rio Branco, 25-sobreloja em nome de Noel Frechtenberg

CINEMAS

ART PALÁCIO (Copacabana) — "O Cangaceiro". Drama nacional com Alberto Ruschel, Marisa Prado, Milton Ribeiro e Vanja Orico. Às 13,30, 15,30, 17,30, 20 e 22,30 horas. Censura, 14 anos. Apresentação da Columbia.

•

VITÓRIA — "Onze Homens e Um Segrêdo". Policial americano com Frank Sinatra, Dean Martin, Sammy Davis Jr. e Peter Lawford. Às 14, 16, 18, 20 e 22 horas. Censura, 14 anos. Apresentação da Warner Bros.

•

METRO PASSEIO, METRO COPACABANA, METRO TIJUCA, PAX, PALÁCIO (Higienópolis) e RICAMAR — "México de Meus Amores" — Musical americano (em tecnicolor) com Ricardo Montalban, Pier Angeli, Vittorio Gassman, Cid Charisse e Ivonne de Carlo. Às 11,45 (sòmente no Metro Passeio), 12,45, 15,50, 17,55, 19,55 e 22 horas. Censura livre. Apresentação da M.G.M.

•

ORIENTE — "O Ataúde do Vampiro". Filme de terror (mexicano) com German Robles. Horários diversos. Censura, 14 anos. Apresentação Pelmex.

•

BRUNI (Flamengo) — "Spartacus". Épico americano em tecnicolor (premiado com 4 Oscars) com Kirk Douglas, Laurence Olivier, Jean Simmons, Charles Laughton, Peter Ustinov e Tony Curtis. Às 12, 16 e 20,30 horas. Censura, 14 anos. Apresentação da Universal Internacional.

•

RIAN, MIRAMAR e NATAL — "Horrores do Museu Negro". Policial inglês (em tecnicolor) com Michael Gough e June Cunningham. Horários diversos. Censura, 18 anos. Apresentação da Imperial.

•

SÃO LUÍS, LEBLON, MADRI e SANTA ALICE — "Maria das Ilhas". Drama francês com Belinda Lee, Alain Saury e Dario Moreno. Horários diversos. Censura, 18 anos. Apresentação da Universal Internacional.

•

PALÁCIO, PRESIDENTE, COPACABANA, CARIOCA, LEOPOLDINA e MELLO (Bonsucesso) — "Os Bandeirantes". Aventuras franco-brasileiro (em tecnicolor) com Raymond Lever, Almiro do Espírito Santo, Lea Garcia e Lourdes de Oliveira. Às 14, 16, 18, 20 e 22 horas. Censura livre. Apresentação da Atlântida.

•

AZTECA, FLORIDA, CINEAC TRIANON, ROYAL, IRIS, ESKYE, RIO BRANCO, FLUMINENSE, NACIONAL, COLISEU, JUSSARA, VAZ LOBO, S. PEDRO, IRAJÁ, MEIER, e GUARACI — "É Fogo na Roupa". Comédia nacional com Ankito e Violeta Ferraz. Números musicais com Ivon Cury, Emilinha Borba, Linda Batista, Elizete Cardoso, Vera Lúcia e Jorge Goulart. Horários diversos. Censura, 18 anos. Apresentação da Nova América.

•

CARUSO (Copacabana) — "Barba Azul, o Verdugo". Policial americano com George Sanders e Corinne Calvet. Às 14, 16, 18, 20 e 22 horas. Censura, 18 anos. Apresentação da Allied Artists.

•

ODEON, ROXY, AMÉRICA, PIRAJÁ e IMPERATOR — "Sindicato de Ladrões". Drama americano (7 prêmios da Academia) com Marlon Brando e Lee J. Cobb. Horários diversos. Censura, 14 anos. Apresentação da Columbia.

•

PLAZA, BRASÍLIA, OLINDA, MASCOTE, ROSÁRIO, REGÊNCIA e CENTRAL — "Meu Último Tango". Drama espanhol (em tecnicolor) com Sara Montiel e Maurice Ronet. Às 10 e 12 (sòmente no Plaza), 14, 16, 18, 20 e 22 horas. Censura livre. Apresentação da Condor Filmes.

•

PAISSANDU — "Vermelho e Negro". Drama francês com Gerard Philipe, Danielle Darrieux e Antonella Lualdi. Às 14,30, 17, 19,30 e 22 horas. Censura, 18 anos. Apresentação da Cine Mundi.

•

PARIS PALACE e RIVOLI — "Lolita de Hamburgo". Drama alemão com Peter Van Eyck e Sabine Singen. Às 12, 13,40, 15,20, 17, 18,40, 20,20 e 22,00. Censura, 14 anos. Apresentação da Lumar Filmes.

•

CAPITÓLIO, ALASKA, TIJUCA e BRAZ DE PINA — "Momentos de Aflição". Policial americano com Guy Madison, Virginia Mayo e George Raft. Horários diversos. Censura, 14 anos. Apresentação da Warner Bros.

•

SÃO JOSÉ — "A Nave dos Homens Perdidos". Drama japonês com Yujiro Ishi Hara e Rentaro Mikuni. Horários diversos. Censura, 14 anos. Apresentação da Imperial.

•

ALVORADA — (Cinema de Arte) — "Os Eternos Desconhecidos". Comédia italiana com Vittorio Gassman, Marcello Mastroianni e Tóto. Às 14, 16, 18, 20 e 22 horas. Censura, 10 anos. Apresentação da Satélite Filmes.

•

RAMOS — "Hércules e a Rainha da Lídia". Aventuras (italiano em tecnicolor) com Steve Reeves e Sylva Koscina. Às 14, 16, 18, 20 e 22 horas. Censura, 18 anos. Apresentação da Art Filmes.

•

PATHÉ, PARA TODOS, MAUÁ, RIVIERA e ART (Tijuca) — "Gestapo Contra X". Policial francês com Claire Maurier e Paul Guers. Horários diversos. Censura, 18 anos. Apresentação da França Filmes.

•

ÓPERA — "Tarzan, o Magnífico". Aventuras (americano em tecnicolor) com Gordon Scott e Betta St. John. Às 14, 16, 18, 20 e 22 horas. Censura, 14 anos. Apresentação da Paramount.

•

REX — "Missão Secreta em Amsterdam". Drama de guerra (inglês) com Peter Finch e Eva Bartok. Às 14, 16, 18, 20 e 22 horas. Censura, 14 anos. Apresentação da Organização Rank.

•

ASTÓRIA — Festival Gary Cooper. Hoje, "Heróis de Barro". Sessões a partir das 14 horas. Censura, 14 anos.

Mudança de fachada?

Confirmou-se, felizmente, a nomeação do professor Hélio Tornaghi para o cargo de chefe de Polícia do Departamento Estadual de Segurança Pública, tendo sido dispensado do mesmo o coronel Antônio Luís de Barros Nunes, que o vinha exercendo, interinamente, em face do estado de saúde do titular efetivo, general Sizeno Sarmento. Êste, também dispensado, foi designado coordenador dos Serviços de Segurança, cargo ou função inexistente, quer na estrutura do DESP, quer na organização administrativa do Estado, e que terá, sob seu contrôle ou supervisão, a Polícia Militar, Corpo de Bombeiros, Polícia de Vigilância, Serviços Penitenciário e de Salvamento, DESP, Divisão de Polícia Política e Social e Delegacia de Trânsito, os dois últimos, partes integrantes do órgão policial.

Será um comandante sem comando legal, diretor sem diretoria, chefe sem repartição organizada.

Voltou, destarte, a Polícia a ter um chefe civil como devia ser em face de sua conceituação jurídica e legal.

Os arreganhos dos elementos militares que desejavam continuar dirigindo a Polícia não intimidaram o governador, que soube impor sua vontade como chefe do Executivo estadual opondo-se, decisivamente, aos obstáculos criados pelos que achavam que a segurança do Estado ficaria em perigo se não fôsse militar o titular do DESP.

O sr. Carlos Lacerda não se deixou influir pelo chôro dos seus assessores militares.

Segundo o noticiário a nomeação do professor Tornaghi visa a dar à Polícia a oportunidade de tornar-se relevante, notável e modelar. Isto, porém, só poderá acontecer se o nôvo titular do DESP tiver liberdade de escolher seus auxiliares e não sofrer influências capazes de anular seus pontos-de-vista. Tal, porém, ao que parece não vai acontecer.

A designação do general Sizeno Sarmento para controlar o DESP revela que o nôvo chefe de Polícia estará sempre sob um contrôle militar e que, vigiado por êste, não poderá tomar atitudes ou escolher elementos que não mereçam o apoio do supervisor militar.

Será uma liberdade vigiada, uma independência controlada. Os elementos militares continuarão agindo através do general controlador.

Desta forma, o governador agradou a todos: aos que queriam um chefe civil e aos que não admitiam a libertação do DESP da influência militar.

Ao que parece, simples mudança de fachada.

APANHADOR DE PAPÉIS EXPLODIU COM GRANADA AO JOGÁ-LA NO FOGO

RIO — O apanhador de papéis Moacir Carlos Imorédio (Estrada do Taquaral, 815) foi vítima, na noite de ontem, de sua própria imprudência, uma vez que, durante a tarde, encontrara numa das ruas de Bangu uma granada. À noite, Moacir resolveu acender um jornal e colocar o petardo no fogo "para ver o que acontecia".

A granada explodiu, causando sérios ferimentos no apanhador de papéis que veio a falecer no Hospital Rocha Faria, causando ainda ferimentos gravíssimos em sua espôsa Nedina Pinto Imorédio, e em suas duas filhas Maria Lúcia e Vera Lúcia, além de ferir também Luís Alves Ferreira que, no momento da explosão passava pelo local.

A GRANADA

Moacir, na manhã de ontem, saiu de casa para apanhar papéis nas ruas de Bangu e Senador Camará. Numa das ruas de Bangu, Moacir encontrou uma granada e achando o objeto estranho resolveu levá-lo para casa a "fim de examiná-lo melhor".

O homem continuou com seu trabalho até as últimas horas da tarde, quando resolveu ir para casa. Sua espôsa, d. Nedina Pinto Imoredio viu quando o homem, cuidadosamente, retirou do bôlso o engenho bélico que foi colocado em cima da mesa da sala de jantar.

EXAME

Moacir jantou calmamente com sua espôsa e, após refeição resolveu examinar a granada, quando, para isto conseguiu um jornal velho encontrado no interior de um saco de papéis que colhera durante à tarde. O jornal foi aceso por Moacir que, para "ver o resultado" atirou a granada no meio do fogo.

A espôsa de Moacir ainda chegou a fazer-lhe uma advertência dizendo que aquilo poderia explodir de uma hora para outra. Porém, Moacir não deu atenção as palavras de sua mulher e, como o jornal tivesse apagado, o homem resolveu acender outro e colocar, novamente o petardo em meio às chamas.

EXPLODIU

Súbito a granada explodiu, indo seus estilhaços atingir Moacir em cheio, quando teve o braço esquerdo esmagado e afundamento do crâneo. Nedina teve a perna direita fraturada e as duas menores saíram também gravemente feridas. Os gritos de socorro e a explosão despertaram a atenção de vizinhos, sendo então solicitada uma ambulância do HRF para onde as vítimas foram levadas, bem como o comerciário Luís Alves Ferreira, que passava pelo local na hora da explosão.

Moacir, quando era medicado no HRF solicitou a presença de um padre para que lhe desse a extrema unção. Ao local acorreu o padre Manoel, da Igreja de Campo Grande, que lhe ministrou os ofícios religiosos. Momentos após, Moacir morreu. Segudo informações obtidas no HRF, as demais vítimas da explosão estão também em estado gravíssimo.

A polícia do 28º Distrito Policial registrou o fato e solicitou o comparecimento de peritos do Instituto de Criminalística para o exame do local.

Na foto, o promotor Newton de Barros e Vasconcelos falando à reportagem

Promotor: 'I. do Diabo não recupera ninguém'

RIO — "A colônia penal e a agrícola, existentes na Ilha Grande mais conhecida como "Ilha do Diabo", não deveriam ter o nome de estabelecimentos para recuperação de marginais mas, sim, pocilgas onde aquêles que cometem delitos são castigados". Estas foram as palavras do promotor Newton de Barros e Vasconcelos que, ontem, à tarde, foi ouvido pela reportagem do DIARIO CARIOCA a respeito das irregularidades sempre ocorridas naquela ilha, as quais foram citadas numa série de reportagens feitas, recentemente, por êste jornal.

Continuando, aquêle promotor, que está coordenando os serviços penitenciários do Estado da Guanabara, frisou que, "enquanto houver no Brasil, estabelecimentos penais iguais ao da "Ilha do Diabo" não se poderá falar da reabilitação de detentos. Os que lá são internados, sempre retornam — quando retornam — mais periculosos, cheios de vício e, ao mesmo tempo, revoltados com o que "sofreram". Também disse que "os detentos, o mais rápido possível, terão que ser da ilha retirados.

VERDADEIRO INFERNO

Prosseguindo na descrição o dr. Newton disse ter podido observar desde a hora em que teve a incumbência de fazer um estudo sôbre o atual modo como se recuperam bandidos no Brasil, principalmente na Guanabara, que as deficiências da "Ilha do Diabo" não podem ser negadas por ninguém.

Contudo, afirmou que, embora saibam das irregularidades, quase nada se pode fazer para resolver o problema. O terror reinante entre os detento é de tal ordem, que os inquéritos para a apuração de casos como, espancamentos, tráficos de entorpecentes e álcool, além do homosexualismo e homicídios, nunca chegam ao fim... Mesmo denunciando um dêsses crimes — ou outros mais —, ninguém quer prestar depoimento numa comissão de inquérito.

MAIORES CRIMINOSOS

Fazendo blague, o promotor Newton declarou que "uma bananeira não pode dar cajú. Os presos de menor periculosidade, vivendo em promiscuidade entre os maiores bandidos da cidade, quando saem a ilha estão totalmente desclassificados. Imediamente cometem outros crimes, mesmo não querendo para lá voltar".

Sôbre a fiscalização do comportamento dos detentos e dos próprios guardas, o coordenador disse que tal coisa é quase impossível, uma vez que existem sòmente 80 policiais para vigiar 550 presos, e a distância entre o Rio e aquela ilha fluminense, nunca é transposta em menos de seis horas de viagem.

"Muitas das vêzes os diretores das colônias penal ou agrícola, não sabem do que ocorre no interior dos três pardieiros ou no matagal que circunda a ilha. As condições materiais e funcionais são péssimas e, os guardas vivem quase igual aos presos".

SO' TRANSFERINDO OS PRESOS

Finalizando, o promotor Newton Barros afirmou que a única solução para acabar com o aumento da criminalidade no Brasil, é a transferência dos presos da "Ilha do Diabo" para verdadeiros presídios. "E' inconcebível que desgraçados continuem vivendo nos três pardieiros, herdados no passado (eram instalações de um hospital da Marinha, no ano de 18[illegible]) — uns preferindo o suicídio ao sofrimento ali. "Dentro em breve, ou melhor, quando o Estado quiser gastar Cr$ 220 milhões — concluiu — será terminado o pavilhão que está sendo construído em Bangu e, então, os "mortos-vivos" da "Ilha do Diabo" terão, realmente, acomodações dignas de um prêso. Isto impedirá, também, uma nova versão do motim ocorrido há dias, na Penitenciária Taubaté em São Paulo".

Procurou morte três vêzes por causa do filho morto

RIO — Desgostosa por ter perdido o filho, a bailarina Maria do Carmo Figueiredo, na madrugada de ontem, em Copacabana, tentou contra a vida por três vêzes, sendo amparada por populares e soldados da Polícia Militar que a encaminharam ao Pôsto de Assistência do Lido. Maria do Carmo reside em Caxias, mas, diàriamente, frequenta bares e buates em Copacabana.

Na noite de anteontem, Maria do Carmo estava em Copacabana quando teve notícia de que um seu filho de quatro anos havia morrido. Desesperada, abandonou tudo e se dirigiu para casa onde confirmou a notícia que recebera. Todavia, na noite de ontem, Maria do Carmo se dirigiu à Copacabana porém não resistindo ao seu estado emocional tentou contra a vida.

Maria do Carmo não deixou transparecer às suas colegas o seu estado de angústia, e, na Avenida Prado Júnior, atirou-se à frente de um veículo que ali passava o qual desviou evitando o choque. Maria foi segura por populares que a levaram a um bar nas proximidades e lhe deram um calmante.

A jovem, momentos após dirigiu-se à Avenida Princesa Isabel quando novamente, indo para o meio da rua atirou-se à frente de um outro veículo que ali passava. Desta vez, Maria recebeu contusões e escoriações nos braços, sendo preciso medicar-se no Pôsto de Assistência do Lido, onde foi constatada que a jovem estava sob o efeito de barbitúricos.

O LOTAÇÃO

As acompanhantes de Maria do Carmo fizeram com que ela tomasse um lotação com destino a cidade para que tomasse condução para sua residência. No lotação, muito embora estivesse acompanhada de colegas, Maria, ainda em Copacabana atirou-se do veículo ao solo, quando recebeu graves ferimentos pelo corpo, sendo novamente medicada no P.M., de onde foi removida para o 3º Distrito Policial ocasião em que foi apresentada ao detective Caldas, ali de serviço.

MAIS UM MISTÉRIO NO 2.º DP

RIO — As autoridades policiais do 2º Distrito estão às voltas com mais um mistério: uma mulher, aparentando 50 anos de idade, foi encontrada morta, na noite de ontem, entre os Postos 8 e 9 da Praia do Leblon, com um lenço amarrado no pescoço.

O fato foi comunicado à polícia, através de um telefonema, cujo autor não quis identificar-se. O comissário de serviço naquela delegacia compareceu ao local e constatou a informação. Posteriormente, foi solicitado o comparecimento do perito Gusmão do Instituto de Criminalística.

400 lavradores em pé de guerra em Caxias

DUQUE DE CAXIAS, RJ — Este município e Xerém, seu 4º Distrito, estavam em verdadeiro clima de guerra, até a hora em que encerravamos os trabalhos desta edição. E' esperado para qualquer momento um choque entre cêrca de 400 lavradores armados de revólveres, espingardas, paus e facas e as fôrças policiais solicitadas ao sr. Gouvêa de Abreu, secretário de Segurança Publica, pelo delegado Amil Ney Richaid.

O sobressalto dos moradores começou quando, ontem à tarde, os lavradores do local denominado Fazenda São Lourenço, em Xerém, atacaram a tiros a caravana policial que os iria obrigar, por ordens do juiz Hélio Albernás Alves, da 1a. Vara Cível, a abandonar as terras que se apossaram. Neste ataque dois oficiais de Justiça, um soldado da Polícia Militar do Estado do Rio e um posseiro ficaram feridos, sendo medicados no Hospital Getúlio Vargas.

400 HOMENS ARMADOS

Num morro localizado nas proximidades da Fazenda São Lourenço, distante cêrca de 15 quilômetros de Duque de Caxias, os posseiros, cujo número parece elevar-se a 400 pessoas, se entrincheiraram. Todos estão armados de todos os tipos de armas e dispostos a lutar para impedir que os policiais os retirem daquelas terras. Como se sabe, aquela área está cheia de lavradores que ali se instalaram há algum tempo, fazendo com que os proprietários entrassem com uma ação na Justiça para expulsá-los dali.

Ontem,, o delegado Richaid recebeu ordens do secretário de Segurança no sentido de que colocasse um sargento e seis soldados à disposição do juiz Hélio Albernaz para auxiliar os oficiais de Justiça Antônio Amaro de Pinho (casado, de 6? anos, Rua Washington Luís, 68, em Caxias) e Altamiro de Assunção Medeiros (casado, de 47 anos, residência ainda ignorada) no cumprimento de um mandado judicial. Imediatamente foi destacada uma turma sob o comando do Sargento Antônio Castorino.

TIROTEIO

Ao chegarem ao local, no entanto, os oficiais e os milicianos foram abordados pelo lavrador Ari Cordeiro (casado de 37 anos), que se disse porta-voz dos posseiros da Fazenda São Lourenço, acrescentando que sua missão era a de dizer-lhes que os homens não sairão das terras. Os oficiais nem ainda haviam se manifestado quando uma saraivada de balas os atingiu. Eram — segundo os relatos ulteriores — mais de 50 posseiros (8 famílias) que, entrincheirados, atiravam sem parar.

No final da fuzilaria, os oficiais de Justiça o soldado Mário dos Santos (casado, de 33 anos) e o próprio "porta-voz" estavam feridos. Todos foram levados para o HGV e medicados. Sòmente o soldado, devido à gravidade de seu estado, com uma bala no tórax, teve de ficar internado. Os demais retornaram a Caxias e contaram ao comissário Messias e ao delegado Richaid o que havia acontecido.

PROVIDENCIAS

Imediatamente, a autoridade mandou outra turma de policiais ao local, mas, como esta apurasse que 400 homens haviam aderido à causa dos posseiros resolveu levar o caso ao conhecimento do secretário Gouvêa de Abreu O juiz Albernaz, por seu lado, disse que a ordem de despejo seria mantida. Só depois de cinco dias é que iria estudar novamente o caso.

A reportagem não conseguiu entrar na Fazenda São Lourenço. Até às últimas horas da noite ainda não havia chegado refôrço para Caxias. Enquanto isso, os posseiros permanecem no morro, sob luzes de lamparinas e velas bem armados, e a população das imediações em pânico, pois correm rumores de que fôrças do Exército virá expulsar os rebeldes.

PERPÉTUO DIA 23 NA 7.ª VARA

RIO — O detective Perpétuo de Freitas deverá comparecer, no próximo dia 23, às 12 horas, perante o juiz da 7a. Vara Criminal para prestar esclarecimentos pedidos, através do advogado Gilberto de Oliveira, pelo repórter Nei Meigovski da "Luta Democrática" no pedido de interpelação movido pelo jornalista.

Falso engenheiro a vítima de Botafogo

RIO — Num verdadeiro «furo», a reportagem do DIARIO CARIOCA apurou, ontem, que Jorge Moreira Gomes, o homem assassinado, misteriosamente, na Rua Mário Andrade, em Botafogo, na madrugada da última têrça-feira, não era engenheiro como dizia. Era, simplesmente, um prático em eletricidade, trabalhando por conta própria. Isto deixará os policiais encarregados de elucidar o caso convictos de que êle era um elemento de vida bastante irregular. Terão, também, de apurar como Jorge Moreira pagava suas despesas, elevadíssimas, pois, só na casa onde morava pagava um aluguel de Cr$ 30 mil.

Enquanto isso, os detectives Oto e Amilcar, da Delegacia de Segurança Pessoal, efetuavam diligências para localizar e prender a manicura Ana Josefina de Oliveira Barreto, a ex-amasia da vítima, apontada como a pessoa que, 15 dias antes do crime a havia ameaçado de morte. Já está apurado que Ana Josefina, que reside na Avenida Beira-Mar, 453, aptº. 23 e teria fugido para uma cidade do Estado do Rio de Janeiro, matou Jorge Moreira, simplesmente porque não gostara de ser por êle repelida.

BREVE A SUA PRISÃO

Os policiais do D.S.P., contudo, acreditam que Josefina será prêsa nas próximas horas. Com o depoimento prestado, ontem pela manhã por seu atual amante, João Corrêa (que se diz médico), já está quase provada a culpabilidade da mulher. Segundo o que ficou esclarecido, Josefina fugiu, levando roupas e demais pertences, sem indicar para onde se transferiu.

Vizinhos do apartamento 23 do prédio 454 da Avenida Beira-Mar, não sabem explicar para onde a mulher se dirigiu. Isto e mais o depoimento da "loura misteriosa", Léa Fonseca, que diz ter ouvido de Jorge de que estava jurado de morte pela sua ex amásia, fecham em tôrno de Josefina todas as pistas perseguidas, até agora, pela Polícia carioca. Enquanto buscam, como objetivo imediato, a localização de Ana Josefina, os policiais estão realizando o levantamento da vida pregressa de Jorge, através de contatos e inquirições de suas ex-amantes, entre as quais uma "doidivana" da Cinelândia e uma manicure.

OUTROS DETALHES

A reportagem do DC apurou, ainda que o revólver da vítima, ao contrário do que foi noticiado, não foi roubado do carro que êle dirigia quando foi abatido. Segundo declarações de sua espôsa, Jorge costumava guardar a arma no porta-luvas ou na mesinha de cabeceira de seu dormitório.

O balaço que o atingiu foi feito de cima para baixo e da direita para a esquerda. Isto adensa o mistério, uma vez que Jorge tinha 1,74 de altura e só poderia ter sido atingido nessas circunstâncias se o seu agressor estivesse num plano superior no meio-fio e a mais de um metro de distância. Presume-se que a vítima procurou escapar pela porta esquerda do carro, quando seu algoz abriu a porta lateral direita, para alvejá-lo. A chave de ignição estava sob o capuz do carro. Depois de ferido, Jorge deu apenas um passo, pois só a perna direita da calça estava manchada de sangue. Com a queda, sofreu a fratura do crânio acusada pela autópsia.

JUIZES DA RODADA GOIANIENSE

GOIANIA — A Federação Goianiense de Futebol já programou oficialmente a terceira rodada do turno de seu campeonato, que contará, também, com uma peleja no sábado. Para a sabatina teremos o encontro entre as representações do Goiânia Esporte e do Ferroviário, a ser travado na Avenida Paranaíba, tendo sido escolhido para a sua direção, o juiz Sebastião Vicente.

Para domingo se dará a estréia do Goiás Esporte frente ao Atlético, tendo como local, o Estádio "Antônio Acióli" e como árbitro, o sr. Crescêncio Ferreira Coelho. (SP-DC).

ASSEMBLÉIA DOS AMIGOS DE H. GURGEL

RIO — A Associação Pró-Melhoramentos de Honório Gurgel convoca seus associados para reunirem-se em Assembléia Geral Extraordinária, dia 27, às 10 horas, em primeira convocação e às 11 horas, em segunda, com qualquer número, na Rua Paulina Bivar, lote 31, quadra M.

JACARÉ REALIZA BAILE

RIO — Mais um grande baile realizará o Jacarepaguá Tênis Clube, a partir das 23 horas de amanhã, sábado, incluindo um "show" com a participação do cantor luso Carlos José. Trata-se de mais uma iniciativa que leva a chancela do ex-diretor social Lenir Faria Nunes, que continua colaborando com a atual diretoria.

JULGAMENTO DE MARLI SERÁ HOJE

RIO — Será julgado hoje Marli Ferreira da Silva que, no dia 5 de julho de 1960 assassinou, com um tiro de revólver, no interior do apartamento do detective da polícia Jaime Nascimento, localizado na Rua Cinco de Julho, 367, apartamento 703, o major do Exército Sílvio Maia de Carvalho.

Na acusação funcionará o promotor público público Carlos Alberto Tôrres e na defesa os advogados Nilton Reital e Evaristo de Morais Filho. A sessão será presidida pelo juiz Roberto Talavera Bruce.

LAMBRETA ATROPELA NA CALÇADA

RIO — O comerciário Albino Maria de Barros, na tarde de ontem, quando pilotava a lambreta de chapa BB-34-62, de sua propriedade, pela Rua Ernani Cardoso esquina com Padre Telemaco, perdeu a direção, subiu na calçada e atropelou Vicente Alfredo Fonseca.

O lambretista sofreu traumatismo no crânio e escoriações generalizadas. Seu estado é grave e ficou internado no Hospital Carlos Chagas, enquanto Vicente Alfredo da Fonseca sòmente sofreu ferimentos leves e, após medicado retirou-se, sendo o fato comunicado ao 24 Distrito Policial.

Bastidores Policiais

AO QUE parece o nosso extremado chapa Ardovino vai continuar na chefia do Policiamento Ostensivo. Vamos ter fiscalização rigorosa das buates com suas vedetas e abandono da cidade aos assaltantes. Tudo é policiamento.

+

APESAR da anunciada proibição da Divisão de Polícia Política e Social os estudantes realizaram, nas escadarias do Teatro Municipal, o comício contra a carestia da vida. Seria o cúmulo que, em uma terra democrática e livre o povo necessitasse de autorização policial para defender sua bôlsa. A presença de deputados fêz recuar a prepotência do diretor da D.P.P.S.

+

SOMENTE depois de seis horas de discussão com Sizeno, Barros Nunes, Ardovino, Linhares e outros assessôres militares conseguiu Lacerda concretizar a nomeação do Tornaghi para a chefia de Polícia. E isto só foi conseguido quando o Carlinhos ameaçou renunciar e explicar ao povo que o fazia ante a impossibilidade de escolher livremente um seu auxiliar.

+

TODO crime misterioso tem como causa uma mulher loura, bonita, elegante e casada. E' o nôvo "slogan" da técnica policial. Os policiais adivinham o tipo da dama. Só não conseguem adivinhar é o tipo do criminoso.

+

TODOS nós estamos ansiosos pelos auxiliares do Tornaghi. Se continuarem Ardovino, Diógenes, Borer, Demóstenes, Lauro e outros o nôvo chefe está frito. E' a turma do nada faz para não cansar.

NICK

ABANDONADO O RECÉM-NACIDO

RIO — Um recém-nascido foi abandonado, na tarde de ontem, na porta do apartamento 202 do prédio 286 da Rua Décio Vilares, em Copacabana. Foi, primeiramente, encaminhado ao Pôsto de Assistência do Lido e posteriormente levado para o Hospital Miguel Couto, onde foi recolhido ao berçário. E' um menino.

RESTAURANTE OUVIDOR 12 TEL.: 31-2301
A CABAÇA GRANDE
A Casa Das Peixadas

Teatros e Boîtes
Programa para sua Noite

Amanhã e dom. Vesps. às 16 h. c/ preços reduzidos

Diàriamente, às 20 e 22 h. — Informações: 22-2721

PASSE A TARDE LIVRE NO
PLAZA HI-FI SOCIETY
AVENIDA PRADO JUNIOR, 258 — TEL.: 57-1870
Direção de MAURICIO LANTHOS
A sua disposição desde às 15 horas — Com ótimo serviço de cozinha — A melhor música do Rio
SEM «COUVERT» — SEM CONSUMAÇAO
Ar refrigerado perfeito
ABERTO A PARTIR DAS 15 ATÉ AS 5 HORAS DA MANHA

OK
ATRAÇÕES INTERNACIONAIS
APRESENTA CY MANIFOLD
(O Nat King Cole de amanhã)
2 GRANDES SHOWS
STRIP-TEASES
Jantar-Dançante com Conjunto de boite
SEM CONSUMAÇAO
AV. ATLANTICA, 1.424 — LIDO — TEL.: 37-6319

LA BOHÊME
APRESENTA O SEU NÔVO «SHOW»
"PARIS, SEMPRE PARIS!"
10 VEDETTES: 3 STRIP-TEASES
e um número sensacional de TRAVESTI — Conjunto de danças c/ Rômulo ao piano — Sem «Couvert»
AVENIDA N. S. COPACABANA, 14 — LEME

MORINEAU E SUA COMPANHIA EM
FRENESI
De C. PEYRET-CHAPPUIS — Trad. de BRICIO DE ABREU
Hoje, às 16 e 21 horas, no Teatro Dulcina
BILHETES A VENDA — TEL.: 32-5817

SUSANA FREYRE
EM
"O MILAGRE DE ANA SULLIVAN"
(THE MIRACLE WORKER)
com: Glauce Rocha — Fregolente — Suzy Arruda — Mariângela — Sérgio Viotti — Yara Játi — Hugo Sandes — Nildo Parente
Direção de: João Bethencourt
3 ANOS DE SUCESSO NA BROADWAY
ATENÇAO: HOJE, AS 16 E 21,15 HORAS
TEATRO COPACABANA
RESERVAS: TEL. 57-1818 (RAMAL TEATRO)

DE PAULA apresenta: na sua
"BOITE PIGALLE NIGHT CLUB"
O «SHOW»-REVISTA
"CHUVA DE ESTRÊLAS"
Com Costinha — Passistas e 20 Vedetinhas e 3 novos números de
"STRIP-TEASE"
AVENIDA ATLANTICA, 4.206-A — TEL.: 47-2438
Estréia têrça-feira o sensacional «show»-revista: «Luzes Dêste Rio Boêmio», com grande elenco.

TEXAS BAR
AGORA
Sem consumação e sem couvert
• MELHOR MÚSICA
• MELHOR AMBIENTE
• MELHOR PALADAR
AOS SÁBADOS: FEIJOADA
Aberto a partir das 19 horas
AVENIDA ATLANTICA, 974-A — LEME

O CANGACEIRO
HOJE E TÔDAS AS NOITES
HELENA DE LIMA
DAS 6 DA TARDE ÀS 3 DA MANHÃ
R. FERNANDO MENDES, 25
COPACABANA

Empataram Vasco da Gama e Botafogo: 1 a 1

Em defesa dos vivos (I) —

O jogador Lorico não tem nada no coração, assegura o Departamento Médico do Vasco, o que é uma grata notícia, principalmente se levarmos em conta que, por suas excelentes qualidades técnicas, o jogador ainda poderá ser muito útil ao futebol brasileiro. Contudo, do "caso Lorico" resultou uma denúncia da maior gravidade: o atleta nunca foi examinado em seu clube de origem, a Portuguêsa Santista, e poderia ter ocorrido com êle o que aconteceu a Osvaldo e Lara, vítimas da desorganização de nossos clubes.

O sr. João Mendonça Falcão, presidente do Conselho Nacional de Desportos e da Federação Paulista de Futebol, quando Osvaldo e Lara morreram em jôgo, no curto espaço de quatro dias, prometeu tomar sérias providências para que isto não tornasse a acontecer, mas ficou nas promessas. Até agora não tomou uma atitude, nem determinou, pelo menos, que os clubes enviem às entidades às quais estão filiados os exames médicos periódicos.

Lorico não tem nada no coração, mas como a Portuguêsa Santista não o examinou, segundo suas declarações, êle poderia ter começado e continuado a jogar futebol doente, sem que ninguém soubesse, pois o clube que o lançou nunca teve o cuidado de verificar suas condições físicas. O que ocorreu com Lorico é um crime, um crime do qual não podem ficar impunes seus autores, desde os médicos que o tiveram sob seus cuidados na Portuguêsa até o paredros que presidiram o Conselho Nacional de Desportos.

Recentemente denunciamos que um grande atleta, o maior de todos os tempos, estava doente e impossibilitado de continuar competindo, em prejuízo do Brasil e para vergonha nossa, que o perdemos por uma doença fàcilmente curável se descoberta em tempo. Culpamos os dirigentes, os médicos que o examinaram, mas nada foi feito. Pelo contrário, as carpideiras desmentiram a verdade que o tempo e os fatos confirmaram, quando teria sido mais correto exigirem as providências que nenhum paredro toma, por falta de coragem.

Como Lorico, que levou muito tempo sem ser examinado, existem muitos, porque no país campeão do mundo o jogador continua sendo simples mercadoria. Aos paredros não interessa a saúde de quem quer que seja, tanto faz que jogue dopado ou não. Interessa-lhes, em sua quase totalidade, o prestígio que desfrutam com a vitória conquistada pelos jogadores. Mesmo que estejam doentes e, às vêzes, paguem com a vida o inglório sacrifício.

Falcão

América não venderá Amaro: quer ponteiro

RIO — «O América não negociará Amaro à Portuguêsa de Desportos ou a qualquer outro clube e vai renovar seu contrato ainda esta semana» — declarou Alvaro Bragança — «quanto a ponta direita o problema será resolvido, preferencialmente sem recorrermos a contratações, pois no próprio plantel do América há elementos com condição para entrar no time».

O América faz individual hoje, com vistas ao jôgo de domingo frente a Portuguêsa. Wilson Santos, que já cumpriu a punição e Leônidas, fisicamente recuperado, serão os mais exigidos no treino pois um dos dois, será o quarto zagueiro para domingo.

PONTA DIREITA

As notícias vindas de São Paulo de que o dirigente americano Alvaro Bragança pedira o prazo até hoje, para responder se venderia ou não o médio Amaro, integrante da seleção nacional, surpreendeu ao paredro, que declarou à nossa reportagem, não ter sido procurado pelo presidente da Portuguêsa de Desportos, sr. Cesar Ventura ou por qualquer emissário e se o fôsse, a resposta seria uma só: "Não vendo Amaro ou outro qualquer jogador necessário ao quadro". Amaro terá seu contrato ainda esta semana e de acôrdo com as bases propostas pelo América, para não criar problemas para as futuras renovações.

Outro problema que vem atormentando o treinador Lourival Lorenzi é a debilidade do ataque rubro, onde Antoninho, um bom jogador de área não conseguiu adaptar-se à ponta direita, forçando o quadro a atacar só pela esquerda, facilitando assim a missão das defesas adversárias. Disse Bragança que o problema será resolvido de imediato, porém o treinador irá experimentar primeiro os jogadores do plantel, que tenham características para ocupar o pôsto. Depois então será tentada a contratação de um grande ponteiro.

Eliminação é absurda e calamitosa

RIO — "Calamitosa e absurda e prejudicial aos clubes a nova lei da eliminatória" — declarou o sr. José Alves de Morais, ex-representante do Flamengo em assuntos da Federação, à reportagem do DIARIO CARIOCA.

Afirmou ainda que os clubes eliminados sofrerão prejuízos consideráveis, assunto que deveria ser tratado com mais cuidado para não haver ruína no fraco futebol da Guanabara.

AGRAVAMENTO

"Com o decorrer do campeonato — disse o sr. Alves de Morais — o problema se estende em virtude da [illegible] que vem tomando conta dos pequenos quadros que sentem a [illegible] de serem riscados para os turnos finais.

São Cristóvão e Portuguêsa foram as primeiras equipes a se mostrarem [illegible], devendo surgirem outros movimentos para impedir a concretização dêsse injustificável regulamento.

G.E. POLAR RECEBE TAÇA "MÁRIO BRAGA"

RIO — Com a presença da alta cúpula, tendo à frente seu dinâmico diretor Orlando Araújo, a Polar receberá hoje a Taça "Mário Braga" e as medalhas que fizeram jus pela espetacular conquista.

Cabe sem dúvida alguma, um elogio à parte ao seu capitão Paulo Cafil, que junto a Orlando Araújo formam o baluarte dêste poderoso, técnico e disciplinado time de voibol.

S. Cristóvão perdeu de 2 a 0 e Bangu e Bonsucesso, 0 a 0

RIO — Vasco e Botafogo empataram, ontem, à noite, no Maracanã, por 1 x 0, gols marcados por Amarildo, aos 19 minutos, e Roberto Pinto, aos 35, ambos da segunda fase, funcionando na arbitragem, com segura atuação, o sr. Armando Marques. Belini, Roberto Pinto, Miguel e Javan, foram as grandes figuras do Vasco enquanto no Botafogo, Nilton Santos, Manga, Didi e Amarildo, foram figuras salientes.

A renda da partida foi fraca, pela expressão do jôgo, atingindo a soma de Cr$ 1.659.096,00. Nos aspirantes, venceu o Botafogo por 3 x 2. A surprêsa da rodada foi proporcionada pela Portuguêsa que venceu ao São Cristóvão por 2 x 0, em General Severiano. Nas Laranjeiras, o Bangu voltava a decepcionar, empatando com o Bonsucesso por 0 x 0.

PRIMEIRO TEMPO

O Vasco começou melhor e aos três minutos, se fazia presente à área botafoguense, com Pinga invadindo para desferir violento chute, que raspou as traves de Manga, já batido no lance. Javan em noite inspirada, levava o pânico à defesa botafoguense, onde Nilton Santos e Rildo eram figuras salientes. As descidas do Botafogo eram também perigosas e aos oito minutos, quase marca, quando "Seu Mané" após driblar Dario e Barbosinha, centrou rasteiro para Eco surgir na hora em que Amarildo iria completar. O jôgo equilibrou-se, com as duas defesas firmes, sendo a tarefa dos botafoguenses facilitada pelo excessivo nervosismo do atacante vascaíno Humberto. Javan, entretanto era "todo vapor" e aos 25 minutos "sacudiu" a torcida vascaína, batendo dois defensores botafoguenses, Rildo e Zé Maria, invadiu a área, para Manga em maravilhoso reflexo, abandonar o arco para defender nos seus pés. Prosseguiu o Vasco, e três minutos após Javan voltava a brilhar, "girando" de dentro da área, para Manga desviar para corner em sensacional defesa. Pinga bateu e Manga outra vêz desviou para corner. Defendia-se o Botafogo como podia, quando novamente Javan voltou a forçar Manga. Javan carregou de peito e Manga largou, para o atacante vascaíno quase marcar, colocando rente ao poste. Pouco depois era Miguel quem exibia tôda a sua forma, ao desviar para corner uma autêntica bossa nova de Didi (curva rasteira), em tiro violentíssimo. Logo a seguir, Armando Marques dava por encerrada o primeiro tempo, com o placar acusando o empate por 0x0.

SEGUNDO TEMPO

Na etapa derradeira, o Botafogo voltou melhor embora coubesse ao Vasco o primeiro lance de perigo, quando Sabará deixou de marcar por perturbar-se com um verdadeiro presente de Nilton Santos. Tivesse Sabará penetrado e poderia ter marcado. Voltou o Botafogo a pressionar, realizando ótimas incursões e, aos 19 minutos Amarildo inaugurou o marcador, ao completar de dentro da pequena área um lançamento maravilhoso de China. Não se abateu o Vasco, com a partida ganhando em técnica e entusiasmo e aos 35 minutos o Vasco empatava, após uma jogada excelente de Javan que invadiu e chutou forte; quando a bola ia entrar, Rildo salvou em cima da linha; Roberto Pinto, que acompanhava a jogada, empatou a partida, com uma meia bicicleta desferida da linha da grande área. O empate era um prêmio ao Vasco que, logo a seguir, ia desempatando, ainda com Javan chutando forte, rente às traves. O jôgo prosseguiu com os dois clubes jogando ofensivamente, proporcionando lances de grande sensação, obrigando Miguel e Manga a grandes defesas, mas sem modificar o placar, que fixou-se em um para o Vasco e um para o Botafogo.

BOTAFOGO — Manga; Cacá, Zé Maria, Nilton Santos e Rildo; Pampoline e Didi; Garrincha, China, Amarildo e Zagalo.

VASCO — Miguel; Paulinho, Beline, Barbosinha e Dario; Écio e Roberto Pinto; Sabará, Javan, Humberto e Pinga.

ARBITRO — Armando Marques (regular). Aspirantes, Botafogo 3 x 2.

CAMPO — Botafogo. Placar, S. Cristóvão 2x0. Renda — Cr$ ... 36.9[illegible].00.

SÃO CRISTÓVÃO — Orlando; Miro, Renato, Medeiros e Nei; Valdir e Russo; Paulinho, Arinos, Rômulo e Olivar.

PORTUGUÊSA — Vagner, Flodoaldo, Gagliano, Wilson e Tião; Luis e Pinheiro; Zezinho, Mirim, Heleno e Wellis.

ARBITRO — Amílcar Ferreira (excelente). Preliminar, empate 1 x 1.

CAMPO — Fluminense. Placar — empate 0x0. Renda — Cr$ .... 18.186,00.

BANGU — Ubirajara, Joel, Mário, Tito, Zózimo e Nilton; Élcio e Valter; Correia, Luis Carlos, Décio, Esteves e Tiriça.

BONSUCESSO — Bruno; Jaime, Severiano, Beto e Barizon; Silvio e Cussiano, Augusto, Roberto, Geninho e Quincas.

ARBITRO — Alberto da Gama Malcher (regular). Preliminar — Bangu 3x[illegible]

Enquanto alguns diretores insistem em Paulo Amaral, outros convidam Danilo

Convidado Danilo para treinador do Botafogo

RIO — "Realmente fui procurado por diretores do Botafogo, mas não foi uma consulta oficial, de forma que, no momento, estou empenhado em cumprir meu contrato com o São Cristóvão, que termina em dezembro dêste ano" — declarou à reportagem do DIARIO CARIOCA o treinador Danilo Alvim.

Caso o São Cristóvão não se classifique, o que os dirigentes e jogadores não esperam, o time fará uma excursão pela América Central em outubro próximo, conforme os entendimentos já iniciados.

ARINO

O time do São Cristóvão — segundo Danilo — é formado por jogadores novos, que estão iniciando agora a sua carreira, de forma que somente com o decorrer dos jogos alcançará a melhor forma. Entre os elementos novos o pedreiro Arino, descoberto quase que por casualidade, tem sido o que mais se destacou, continuando Danilo a afirmar que êle será um craque.

Embora considere-se satisfeito com os jogadores que dispõe, dentro da capacidade do clube, Danilo está preocupado em conseguir três reforços para a linha. Os nomes visados são: Ariolf, Alfredo e Julinho, sendo mais fácil a contratação dêste, que está sem clube, pois os outros pertencem a clubes da divisão especial de São Paulo.

O desejo de Danilo era arranjar uma concentração para seus jogadores, tanto que foi visitar uma casa na Ilha do Governador. Como as condições estavam acima das possibilidades de seu clube desistiu da concentração, o "que não tem muita importância, pois os jogadores do São Cristóvão são cônscios de suas responsabilidades" — concluiu Danilo.

BOLA PESADA

Prazo para relações termina na 2a.-feira

RIO — Expirará na próxima segunda-feira, às 18 horas, o prazo para recebimento das substituições e complementação das listas dos jogadores para o «Torneio de Bola Pesada», que o DIARIO CARIOCA promove, não podendo o jogador que tenha atuado por uma equipe ser utilizado mesmo como reserva de outra equipe, assim como o jogador já inscrito por qualquer equipe não poderá ser apontado para outro time, havendo essa liberalidade de prazo — permitido por Assembléia Geral — sido feita atendendo a jogadores que não estavam inscritos e poderão, agora, serem aproveitados.

A primeira rodada do «Torneio de Bola Pesada» será efetuada na manhã do próximo dia 27, com início às 9 horas, tendo por local a quadra da Praia de Icaraí, quando estarão em ação os oito times sendo quatro da Chave «A» e quatro da Chave «B», devendo a manhã de bola pesada terminar cêrca das 12 horas. A segunda rodada do torneio, em disputa do «Troféu Everardo Guilhon», será desenvolvida no dia 3 de setembro, na Praia de Ramos.

PRIMEIRA RODADA

E' a seguinte a tabela da primeira rodada: 1.º jôgo — Pela Chave "A" — Clube Verona "B" x Gong-Copacabana "B"; 2.º jôgo — Pela Chave "B" — Icaraí "A" x Ramos "B"; 3.º jôgo — Pela Chave "A" — Verona "A" x Ramos "A"; 4.º jôgo — Gong-Copacabana "B" x Icaraí "B". O delegado é o sr. Fernando Nanhoum, do Icaraí.

Falando ontem à reportagem, o responsável pela fabricação de bolas pesadas, frisou que já não pode atender no prazo de 15 dias os pedidos de bola, tal o volume de pedidos, pois a promoção do Torneio de Bola Pesada, efetuado por êste jornal, tem estimulado de tal forma a prática dessa modalidade esportiva, que hoje já está se tornando praxe em nossas praias.

Para os treinamentos, salientou o responsável pela fábrica que confeciona as bolas, os pedidos estão sendo feitos para bolas de cortiça, revestidas de couro, no pêso de 3 quilos. O Icaraí, entretanto, mandou confeccionar bolas (para treinamento) de vulcan-espuma, revestidas de couro, no pêso, entretanto, de 3.300 grs.

C. do Rio treina hoje: 9 horas

NITERÓI — Os profissionais do Canto do Rio treinarão individualmente na manhã de hoje, no Estádio Caio Martins. O treinador Antoninho espera contar com todos os jogadores, pois não há na equipe nenhum problema de ordem física.

Apesar da derrota da noite de quarta-feira, por 1x0 para o Fluminense, em São Januário, os ânimos dos jogadores niteroienses não estão abalados, a palavra de ordem é a reabilitação, domingo contra o Bangu. O treino começará às nove horas, esta manhã.

Oscar foi operado com êxito

RIO — O jogador vascaíno Oscar, da equipe juvenil do Vasco, foi operado ontem à tarde, na Casa de Saúde de N. S. de Fátima, pelo dr. Valdir Luz, assistido pelo dr. Hélio Capela Velasco, quando teve extraído o menisco interno da perna direita.

A operação teve a duração de 80 minutos, pela gravidade do caso. Parte do menisco fraturado localizou-se no lado oposto, só não havendo um segundo corte, pela habilidade do dr. Valdir Luz, que declarou ao nosso companheiro Coroa-ci Gigante, que assistiu à operação, ter sido aquêle o mais complicado caso de meniscos que já operou.

DESCASO

A operação teve início às 14,30 horas, terminando às 15,30 horas. Oscar, muito calmo, quando ia ser transportado em maca para a sala de operações, perguntou à enfermeira se não seria mais prático, se fôsse andando, pois daria menos trabalho. Oscar foi assistido desde a sua chegada por seu companheiro de quadro Pedro, sendo êle, além dos médicos que funcionaram na operação, o único a representar o Vasco, cujos dirigentes omitiram-se lamentàvelmente, talvez por que Oscar não seja, ainda, um Belini ou por não esperarem a presença da imprensa.

Valdir Luz disse ao repórter que sábado, Oscar pode deixar a Casa de Saúde, seguindo para São Januário, cuja enfermeira preenche perfeitamente tôdas as exigências.

Dida fêz grande falta ao ataque rubronegro e reaparecerá domingo

Dida e Carlinhos retornam domingo

RIO — O sr. Antônio Pelosi ficou satisfeito com o resultado do exame que fêz, na tarde de ontem, na Gávea, no joelho direito do jogador Gérson, considerando que o mesmo tem grande possibilidade de enfrentar o Fluminense, domingo. Para o médico rubronegro, a inchação da região afetada cedeu bastante, nas últimas horas resultando com isto sensível melhoria.

Quanto aos jogadores Dida e Carlinhos ambos estão pràticamente escalados, pois tanto o meia como o médio estiveram em ação na tarde de ontem, treinando normalmente. Hoje, no pequeno bate-bola que será comandado por Solich, a partir das 16 horas Dida e Carlinhos formarão já incorporados ao quadro titular.

FADEL NÃO GOSTOU

O presidente Fadel Fadel não gostou da atuação do juiz Airton Vieira de Morais, no jôgo contra o Olaria, no qual o Flamengo foi derrotado por 3x2. O mandatário rubronegro disse que não quer justificar a derrota, pois viu que os craques do seu clube não estavam em noite inspirada, mas considerou inexpressiva a ação do juiz, prejudicando várias vêzes o Flamengo.

O presidente embarcou, na manhã de ontem, para Brasília, onde foi tratar de assuntos particulares e também da transferência do amistoso contra o Guará, já que na data de 30 do corrente não será possível, face à negativa de antecipação pelo São Cristóvão.

JOUBERT

O zagueiro lateral direito Joubert que está fora do quadro titular face a uma operação dos meniscos, deve voltar aos treinamentos de conjunto na próxima semana. O jogador vem participando de todos os treinos individuais do quadro, estando já fisicamente bem, apto a entrar no seu lugar, atualmente ocupado por Marinho.

O goleiro Fernando, que teve seu contrato terminado dia 15 passado e que já acertou nôvo compromisso com o Flamengo, deverá firmar contrato na tarde de hoje. Fernando receberá, por dois anos de contrato, Cr$ 500 mil de luvas e Cr$ 40 mil de ordenado mensal.

Prazo...

Carlinhos participará do Fla x Flu

Gilmar foi vaiado

S. PAULO — O goleiro Gilmar está muito descontente com as vaias que recebeu da torcida após o jôgo de quarta-feira última, quando o Corintians foi derrotado pelo Santos por 5x1.

Gilmar, que atuou sem estar em boas condições físicas, considerou como injustas as críticas e mostrou-se de tal forma irritado com a torcida que o treinador Martim Francisco resolveu conceder-lhe um período para descanso e recuperação.

Tabela do feminino sai hoje: basquete

RIO — Sòmente hoje à noite, no Congresso do Campeonato Brasileiro de Basquete Feminino, será conhecida a tabela de jogos do certame nacional a ser iniciado amanhã no ginásio de Caio Martins, em Niterói.

A reunião dos representantes das seis delegações disputantes será presidida por Paulo Martins Meira e terá por local a sede do C. R. Icaraí e o seu início está previsto para as 20,30 horas.

GAÚCHAS CHEGARAM

Desde ontem, encontram-se concentradas em Icaraí as "estrêlas" do Rio Grande do Sul, prontas para iniciar, amanhã a luta pelo título de campeãs do Brasil. As cestobolistas gaúchas se exercitaram ligeiramente, evidenciando boa forma de preparo técnico-físico. Hoje, estão sendo aguardadas em Niterói as representantes do basquete baiano, paranaense e paulista.

A turma da Federação Metropolitana de Basquete já está formada, contando o técnico Charles Borer com as jogadoras Neuci, Marlene, Marli, Maria Luci, Valdéia, Eugênia e Márcia, tôdas do Botafogo, tècnicamente credenciadas para disputar com as paulistas a supremacia do basquete brasileiro.

Novela de Humberto foi para dar sensação: Flu

RIO — Tôda a novela em tôrno de assina não assina pelo jogador Humberto, foi para dotar a partida de domingo entre Fluminense x Flamengo, de um clima de suspense, pois embora os tricolores nada deixam a transpirar, sabe-se que Humberto será o comandante do ataque do Fluminense no jôgo de domingo, no Maracanã.

Estando já definitivamente solucionado o ingresso do ex-jogador do Palmeiras no plantel das Laranjeiras, apesar de Zezé Moreira insinuar que é certo o aproveitamento de Jaburu no centro do ataque, tudo indica, e os rumores nas hostes tricolores confirmam, a ofensiva do Fluminense contará com Humberto, cuja característica de jogo é a preferida por Zezé Moreira.

TELÊ VOLTA

E' certo o retôrno de Telê no ataque tricolor, sendo que no treino desta manhã é provável que Pinheiro não participe, pois está contundido, mas não causa maiores preocupações ao técnico Zezé Moreira, pois é certa a sua presença na partida com os rubronegros.

Após o treinamento desta manhã os jogadores do Fluminense serão submetidos à revisão médica, recolhendo-se à concentração da Rua Paissandu.

Jaburu, embora o comandante do ataque no jôgo de domingo seja Humberto, está de sobreaviso, detalhe que faz parte do esquema de suspense para a peleja do Maracanã.

PTB põe condições: COPEG, CTB e 'trolley'

Diario Carioca

RIO DE JANEIRO, SEXTA-FEIRA, 18 DE AGOSTO DE 1961

ABSTRATO OU FIGURATIVO?

Pequenos e grandes foram ver a Exposição de Arte Infantil inaugurada, ontem, no Museu de Arte Moderna, pelo sr. Gustavo Capanema. Na mostra foram representados 18 países e trabalhos de diversos tipos

Criança pinta o que sabe e mostra no MAM

RIO — Foi inaugurada, ontem, a 1ª Mostra Internacional de Arte Infantil, no Museu de Arte Moderna, com 136 trabalhos de artistas menores de 15 anos e maiores de 4, representando 18 países.

A inauguração foi feita pelo presidente do Museu de Arte Moderna, sr. Gustavo Capanema, que foi assistido pelos embaixadores da Holanda, Espanha, Japão, Polônia e Israel, além de diversos outros diretores do Museu. Os trabalhos, deverão estar à mostra durante um mês.

PAISES REPRESENTADOS

Foram os seguintes os países e as técnicas representadas na exposição de Arte Infantil do Museu de Arte Moderna: Alemanha, desenho, gravura, papel colado, lápis cêra, gouache e arte aplicada; Argentina, colagem, pastel, pintura, têmpera, gouache e esmalte sintético; Austrália, lápis, cêra e gouache; Áustria, pintura, desenho e gravura; Bélgica, pinturas e gouache; Brasil, desenho, gravura, papel colado, lápis cêra, gouache, arte aplicada e tecidos; Canadá, gouaches, pastel, lápis e cêra; China, gravura, pastel e óleo; Estados Unidos, gouaches; Finlândia, pastel; França, desenho, e gouache; Holanda, gouache e óleo; Índia, lápis, cêra, gouache e óleo; Israel, gouaches, colagem e lápis cêra; Japão, gravura, pastel, óleo e gouache; Polônia, pinturas e Portugal, gouaches.

Os mais destacados artistas brasileiros foram os meninos, Regina Lúcia B. Mota 11 anos, Célia Laudman, 9 anos, João Pedro de Almeida Paiva, 9 anos e Beatriz, 6 anos. Figurava também, dois trabalhos das meninas Creusa e Maria de Lourdes, do Juizado de Menores de Recife.

Posse das assistentes sociais

RIO — Tomará posse no próximo dia 21, às 18 horas, a nova Diretoria e Conselho Fiscal do Sindicato dos Assistentes Sociais do Estado da Guanabara. Deixará o cargo de presidente, a sra. Neide Lobato Soares Santos e será empossada a sra. Ana Alves Pereira.

A nova Diretoria será formada pelos srs. Manoel Lauro dos Santos, Alice Portela Duarte, Maria da Penha Dantas, Ornelia Mota, Vera Drumont e Lina B. Lima, eleitos no dia 29 de julho, por 80 por cento dos associados. Esta é a segunda Diretoria eleita, com elementos dos mais variados locais de trabalho.

IDEAIS DA CLASSE

Segundo informou ao DIARIO CARIOCA, a sra. Neide Lobato Soares Santos, são três os ideais da nova Diretoria: 1) Promover a regulamentação da Lei 3.252, de 28-8-957. Pugnar pelo cumprimento do Art. 177 da Lei Orgânica da Previdência Social. Pugnar pela jornada de trabalho equiparada à demais profissionais de nível técnico científico; 2) Suscitar e promover a coordenação do trabalho dos Assistentes Sociais com outros profissionais, com objetivos a fins para o planejamento, execução e avaliação de programas de Bem-Estar; 3) Pugnar pela congregação e coesão dos Assistentes Sociais para uma crescente e significativa afirmação e contribuição nos âmbitos profissional e social.

Dom José vai fazer manhã de autógrafo

RIO — Don José Cavaca, o autor do livro "Um riso em decúbito" lançará às 10 horas da manhã de hoje, na Pontifícia Universidade Católica, uma "bossa-nova" em matéria de promoções literárias: uma manhã de autógrafos, prestigiada pelos diretórios acadêmicos das diversas Faculdades que compõem a PUC

O livro de Cavaca é o mais promovido da temporada, procurando sempre o leitor, onde êle estiver, conseguindo venda espetacular em poucos dias.

'Diversão de pobre' é só para ricos: cinema

RIO — Enquanto cinemas de terceira categoria cobram preços de primeira, êstes cobram categoria especial e inúmeros cobram preços que nem sequer existem no tabelamento, a COFAP anunciou, ontem à tarde, que não fêz qualquer alteração na tabela em vigor, tendo apenas republicado portaria de 1959 e que sòmente sábado deverá dar a publicidade novas medidas, já estudadas.

Os preços das entradas de cinema são os mais desencontrados possíveis, segundo observou a reportagem, ontem à tarde, quando percorreu várias dessas casas de espetáculos que, até agora, eram consideradas como única diversão acessível ao público de menos recursos.

PREÇOS E CATEGORIAS

A tabela em vigor, segundo o diretor do Departamento de Planejamento de Preços, sr. Isac Braiman, é a mesma publicada pelo "Diário Oficial" em 1959. Os preços, adiantou, continuam os mesmos, de acôrdo com as categorias em que são classificados os cinemas. Estas categorias e respectivos preços são os seguintes: categoria especial — liberado; 1a. categoria, Cr$ 30; 2a. categoria, Cr$ 22; e 3a. categoria, Cr$ 15.

No entanto, segundo observou a reportagem, a tabela não está sendo obedecida. Para ser incluído na primeira categoria, por exemplo, o cinema deve ter, entre outras coisas, ar condicionado mas há os que cobram o dôbro do preço de primeira, sem terem esta aparelhagem; o Olinda, também na Praça Saens Pena, está cobrando uma categoria talvez especial — Cr$ 50, sem ter ar refrigerado, porteiros uniformizados ou quaisquer outros detalhes que possam enquadrá-lo, pelo menos, na 2a. categoria.

Todos os demais, como Metro Tijuca, Carioca e Art Palácio, estão incluídos na categoria especial, senão pela COFAP, pelo menos nos preços, muito embora nem todos estejam no mesmo nível de confôrto.

Na Zona Sul os cinemas de categoria especial estão com o preço, em base, por volta de Cr$ 200

DIVERSÃO DE POBRE

No Art Palácio Tijuca, o gerente, sr. João Francisco Ferreira, afirmou ter o cinema sido incluído na categoria especial por obedecer a todos os requisitos. O Art Palácio tem ar refrigerado, porteiros e lanterninhas uniformizados, aparelhagem sanitária em perfeito funcionamento, salões atapetados e tudo o mais. Ontem, estava cobrando Cr$ 80, tendo o gerente afirmado que o preço varia de acôrdo com o filme. Indagado se um preço muito elevado não prejudicaria a própria emprêsa, por levar o público a se afastar, afirmou: "Não acredito, pois o público tem mesmo que pagar, uma vez que esta é a única diversão acessível para aquêles de menos recursos".

CATEGORIA ESPECIAL

Casa de segunda categoria cobra preços especiais, nem sequer mencionados no tabelamento — Cr$ 50,00

Enfermagem dá flôres a pioneiras da classe

RIO — Com os cabelos totalmente embranquecidos, mas ainda com mãos firmes, as fundadoras da Associação Brasileira de Enfermagem foram homenageadas, na tarde de ontem, recebendo da diretoria atual um buquê de flôres e apagando as velinhas do bôlo comemorativo dos trinta e cinco anos de fundação da entidade.

A Associação Brasileira de Enfermagem foi fundada em 1932, por um grupo de ex-alunas da Escola de Enfermagem Ana Neri, e atualmente tem seções em todos os Estados do Brasil, com excessão de Alagoas e Santa Catarina, onde deverão ser criadas dentro em breve.

PIONEIRAS

A homenagem prestada, ontem, na Associação Brasileira de Enfermagem foi extensiva, também, às antigas presidentas, às quais foi ofertada uma mesa de doces. Ao centro, um bôlo e as velinhas assinalando os trinta e cinco anos de fundação. O bôlo foi partido pela sra. Odete Seabra, uma do grupo pioneiro, do qual participavam, também, as sras. Joselina Losso, Isaura Barbosa Lima, Ceci Graussum e Eloisa Veloso, além de outras, já falecidas.

A Associação surgiu numa época em que poucas eram as entidades de classes e uma de suas principais finalidades era, como ainda hoje, a elevação do padrão de serviço prestados pelas enfermeiras. Dentro dêsse espírito, fundou seções em todos os Estados do Brasil, bem como no Distrito Federal e no Território do Amapá.

Foi para homenagear aquelas que deram início ao que hoje existe, que a Associação se reuniu, ontem. Também uma missa em ação de graças foi oficiada, pela manhã, por D. Hélder Câmara.

PIONEIRAS

A sra. Odete Seabra, uma das pioneiras, corta o bôlo comemorativo dos 35 anos de fundação da Associação Brasileira de Enfermagem

MARÍTIMOS DEBATEM SINDICALIZAÇÃO

RIO — A acusação formulada por alguns dirigentes sindicais marítimos de que o Consultor-Geral da República, sr. Caio Mário da Silva Pereira, deu parecer favorável à proibição da sindicalização dos funcionários das autarquias marítimas, está sendo esclarecida pelos líderes da classe, uma vez que ficou comprovado que o mesmo foi contrário à proposição encaminhada pelo Ministério da Viação ao presidente da República.

A sugestão da proibição de sindicalização dos marítimos autárquicos foi encaminhada pelo Ministério da Viação à Presidência da República, segundo alegam alguns dirigentes sindicais, por inspiração do diretor-geral do Lóide Brasileiro.

Telefone só com uma intervenção estatal

RIO — O PTB votará as mensagens do Executivo sôbre telefones, ônibus elétricos e COPEG, desde que na primeira haja intervenção total do Estado na CTB, na segunda os "trolley-bus" sejam vendidos ao Estado do Rio e na terceira o Estado participe com pelo menos 51 por cento das ações, declarou, ontem, em discurso na Assembléia Legislativa, o deputado Saldanha Coelho.

O deputado informou que com a orientação traçado, sua bancada apresentará os respectivos substitutivos àquelas mensagens, já estando, portanto, em condições de votá-las assim que sejam incluídas na pauta da Ordem-do-Dia, contando com apoio, ainda, de vários representantes de outros partidos que já manifestaram ao PTB sua adesão para isso.

COPEG

Com relação à COPEG a orientação do PTB acompanhar o parecer do deputado udenista Afonso Arinos Filho, acrescido, apenas, de dispositivo que obriga o Estado a participar da companhia com o mínimo de 51 por cento de suas ações. Além disso, a diretoria da COPEG deve ser constituída de cinco elementos, um indicado pelos empregados, dos quais o presidente será da escolha do governador.

TELEFONES

O substitutivo sôbre a mensagem dos telefones e que será apresentado na próxima semana na Comissão de Finanças, encerra a decretação total na CTB pràticamente e não apenas intervenção contábil como foi decretada pela antiga Câmara dos Vereadores.

ÔNIBUS ELETRICOS

E com relação aos ônibus elétricos, o PTB mantém o ponto-de-vista já anunciado, de sua venda ao govêrno do Estado do Rio, por considerar obsoleto tal sistema de transporte para uma cidade como o Rio.

Danilo vai protestar na China

RIO — O deputado Danilo Nunes viajará no próximo domingo para Formosa, a fim de observar a maneira pela qual o povo ali está vivendo, principalmente em face dos constantes bombardeios de que tem sido alvo.

O deputado, que hoje apresentará suas despedidas na Assembléia Legislativa, dirá, nessa oportunidade, que sua viagem tem o sentido, também, de protesto, uma vez que todos procuram a China Comunista, enquanto que abandonam a parte fraca, que é Formosa.

Danilo quer saber o que há com lotações

RIO — A situação dos autolotações vai ser esclarecida pelo Executivo em virtude de requerimento de informações do deputado Danilo Nunes, a ser apresentado hoje na Assembléia Legislativa contendo indagações sôbre todos os aspectos dêsse sistema de transporte.

O deputado deseja saber se continuam sendo concedidas novas autorizações para linhas de autolotações, em que dispositivo legal o govêrno se apoiou para permitir o funcionamento dos "micronibus" e por que não foram retirados tais veículos de determinadas partes da cidade, de acôrdo com determinação em vigor.

INCONVENIENTES

O deputado de posse do pronunciamento do Executivo sôbre os autolotações, adotará a orientação a seguir para com êsse sistema de transporte, surgido durante a guerra para resolver um problema ocasional e que vai se eternizando com todos os inconvenientes e lacunas que apresenta.

NADA MUDOU

Ao que parece — e isso será um dos pontos importantes a ser esclarecido pela resposta de informações — a situação dos autolotações continua a mesma no atual govêrno, em nada se diferenciando da sua posição nos governos passados.

POSIÇÃO DO GOVÊRNO

Finalmente, o requerimento de informações provocará o pronunciamento do govêrno a respeito da importante questão e, dependendo dela, a posição que o deputado Danilo Nunes adotará dentro da Assembléia Legislativa para resolver o problema que o autolotação criou.

Líbano dá colar a Jânio

BRASÍLIA — O sr. Khalil Tackla, ministro das Relações Exteriores do Líbano, que veio ao Brasil em visita oficial, e acompanhado do embaixador de seu país, foi recebido, ontem, pelo sr. Jânio Quadros, a quem conferiu o Grande Colar Extraordinário do Mérito Libanês, distinção criada especialmente para agraciar monarcas e presidentes da República.

Em seguida à entrega da condecoração e das palavras proferidas pelo sr. Tacklas, salientando os motivos que determinaram seu govêrno a agraciar o presidente da República do Brasil, o sr. Jânio Quadros agradeceu à homenagem.

Guanabara: número insuficiente de juízes

RIO — Para a Guanabara, cuja Justiça é a mais importante do Brasil, tendo em vista que, como Estado, representa a segunda população da América do Sul e a terceira como cidade, é reduzido o número de juízes. Esta afirmação foi feita ontem pelo desembargador Homero de Pinho, presidente do Tribunal de Justiça, em conferência que pronunciou na Biblioteca do Estado, como parte do ciclo que ali vem sendo promovido pelo Instituto Histórico da Cidade do Rio de Janeiro.

Justificando sua afirmação, disse o desembargador que, para os 18 juízes que tratam de questões cíveis e comerciais; 6 de assuntos de família; 4 para sucessões e órfãos; 4 para Fazenda Pública; 23 para questões criminais; e um, apenas, para acidentes de trabalho, menores, registros públicos e execuções criminais, foram distribuídos ,em 1960, cêrca de 179.509 casos. Acrescentou que 2.210 dêsses processos subiram à superior instância, composta de 33 desembargadores, distribuídos em 11 Câmaras (três para cada uma).

SOLUÇAO PARA PROBLEMA

Falando sôbre a reforma judiciária, declarou o presidente do Tribunal de Justiça que paralelamente a esta impõe-se a reforma do Processo Civil e do Código de Processo Penal, para eliminação de recursos obsoletos e a maior prestação funcional dos magistrados.

Referindo-se aos diversos problemas que afligem a Justiça na Guanabara, apontou duas soluções: maior flexibilidade e novas e condignas instalações.

Fêz o desembargador Homero de Pinho um breve relato histórico da Justiça brasileira, a qual conceituou filosoficamente. Revelou que o Primeiro Tribunal do Júri instalou-se em 1751, sendo o segundo no Brasil. O primeiro foi instalado na Bahia (Casa da Relação).

Prosseguindo disse que a jurisdição dividia-se em 13 Comarcas, muitas das quais são hoje Estados da Federação ou grandes cidades.

Adutora do Guandu já está vazia: água só no domingo

RIO — A adutora do Guandu foi esvaziada desde zero hora de hoje, a fim de que sejam feitos os reparos nas juntas que apresentavam vazamentos crônicos, em vários pontos da linha, causando um "deficit" no abastecimento de 40 milhões de litros por dia.

FALANDO DO GUANDU

O sr. Veiga de Brito, diretor do Departamento de Águas, falando à reportagem, sôbre os reparos que serão feitos no Guandu, que deixará a Zona Sul sem água até domingo

O sr. Luís Roberto Veiga de Brito, diretor do Departamento de Águas, informou à reportagem do DIARIO CARIOCA ontem que a adutora deverá entrar em carga dentro de 50 horas, período em que os bairros da Zona Sul, entre êles Ipanema, parte de Copacabana, Leblon e algumas áreas da Zona Rural não serão abastecidas. Enquanto isso, a Zona Norte continua sem água e o diretor afirma que o abastecimento está normal.

REPAROS NO GUANDU

Prosseguindo em suas declarações, o diretor do Departamento de Águas afirmou que a adutora do Guandu, desde a sua construção, apresentava vazamentos em algumas juntas, originários de defeitos de construção.

"Essa adutora — prosseguiu — quando perfeita, deveria transportar diàriamente 380 milhões de litros d'água. No entanto, após surgirem êstes vazamentos, perdeu cêrca de 40 milhões de litros diários, provocando um mau abastecimento nas zonas que atendia".

"Ontem, foram feitos os acessos às linhas, nos pontos mais difíceis, com tratores, e foram deslocados para lá equipamentos de solda elétrica, compressores, marteletes e um sistema de iluminação. Também serão deslocados para lá cêrca de 80 homens, que deverão terminar seus trabalhos no próximo domingo" — prosseguiu.

O maior consêrto será no quilômetro 39 da Avenida das Bandeiras, onde a perda de água era mais intensa, causando um sério prejuízo no funcionamento normal da adutora. Além dêsse, serão reparados mais quatro vazamentos grandes sendo um dêles na altura do Rio dos Cachorros.

AUTORIZAÇÃO

A paralisação da adutora foi antecipada para hoje, visto a gravidade do vazamento da Av. das Bandeiras, pois estava marcada para o próximo dia 21.

Segundo apuramos ainda, no Departamento de Águas, o secretário de Viação e Obras, sr. Hélio Costa, pediu autorização ao governador Carlos Lacerda para distribuir nota oficial, avisando à população, principalmente a dos bairros que serão atingidos, sôbre a falta d'água.

Ibany foi reeleito: ASCB

RIO — O Conselho Deliberativo da Associação dos Servidores Civis do Brasil, ontem reunido, procedeu à eleição da diretoria dessa entidade reelegendo por maioria absoluta para presidente o sr. Ibani Ribeiro, técnico de Administração do DASP e diretor de Turismo do Estado do Rio.

A nova diretoria da ASCB ficou assim constituída: vices-presidentes: Antônio Caetano (MEC); e Milton Bolivar (IPASE); secretários: Raimundo Honorato de Freitas (RFF) e Francisco Facundo Cavalcante, médico do Estado da Guanabara; tesoureiros: Manoel Maria Filho (Ministério da Marinha) e Ives Ferreira de Sousa (Ministério da Fazenda).

AMBULANTES PODEM VENDER

RIO — O governador Carlos Lacerda sancionou projeto de lei do deputado Valadão que permite a existência de vendedores ambulantes no centro da cidade e na zona suburbana, vetando, entretanto a palavra suburbana, onde previa a distância de 100 metros para cada vendedor. Pela lei votada e sancionada a distância mínima será de 300 metros entre cada ambulante, não podendo exceder de 4 em cada quadra.

INTER-AMERICANA AGRADECE

INTER-AMERICANA de Publicidade S.A.

RIO DE JANEIRO: AV. PRESIDENTE VARGAS, 435 - 19º ANDAR
SÃO PAULO: RUA SÃO VICENTE DE PAULO, 384

Rio, 15 de agôsto de 1961
Nº 1203

Ao
DIARIO CARIOCA
Av. Rio Branco, 25
Rio de Janeiro

At: Sr. Alvaro Leitão
Re: D R A G O

Prezados Senhores:

Com a presente agradecemos a gentileza e colaboração de V.Sas. com referência a impressão do anúncio IA-5.091-A Sofá-Cama Drago Mirim, publicado domingo último neste jornal.

Foi um trabalho digno de nota, conseguindo V.Sas. uma belíssima reprodução à côres.

Estendemos pois nossos mais sinceros agradecimentos a bôa vontade e espírito de colaboração de tôda a sua equipe.

Sem o tudo o que se nos oferece para o momento, subscrevemo-nos,

Atenciosamente,

Ivan Cortez

IC/lp.

RIO — Evidenciando zêlo pelos serviços que os anunciantes lhe confiam, a agência de publicidade "Inter-Americana de Publicidade S.A." enviou a carta acima, para agradecer os trabalhos desenvolvidos pela oficina do DIARIO CARIOCA no anúncio do "Sofá-cama Drago Mirim", publicado domingo. O contraste de côres permitiu até o aparecimento da côr da madeira do sofá objeto do anúncio